

## *COMUNE DI PECCIOLI*



Lavori di realizzazione di nuova viabilità a Fabbrica di Peccioli.

CUP: ...

Committente: Comune di Peccioli

R.U.P.: Arch. Antonio Cortese

Progettisti: Ing. Francesco Donati e Geom. Marco Casati

Coordinatore della Sicurezza: Geom. Simone Sgherri

### Progetto Esecutivo

### Capitolato Speciale d'Appalto

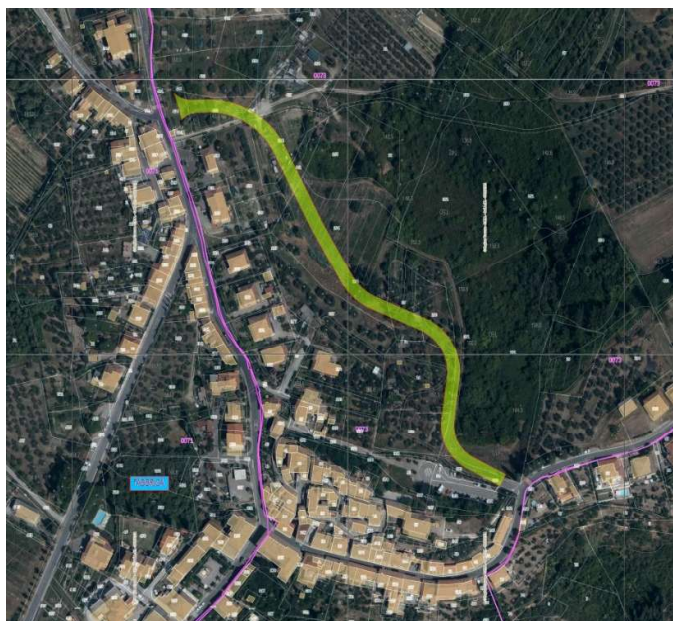

- INDICE -

**CAPITOLO I - OGGETTO DELL'APPALTO - AMMONTARE DELL'APPALTO - DESIGNAZIONE, FORMA E PRINCIPALI DIMENSIONI DELLE OPERE - VARIAZIONI DELLE OPERE PROGETTATE**

**Art. 1. OGGETTO DELL'APPALTO (pag.5)**

**Art. 2. FORMA DELL'APPALTO (pag.5)**

**Art. 3. AMMONTARE DELL'APPALTO (pag.5)**

**Art. 4. DESIGNAZIONE SOMMARIA DELLE OPERE (pag.6)**

**Art. 5. VARIAZIONI ALLE OPERE PROGETTATE E VARIANTI IN CORSO DI ESECUZIONE (pag.8)**

**CAPITOLO II – DISPOSIZIONI PARTICOLARI RIGUARDANTI L'APPALTO**

**Art. 6. OSSERVANZA DEL CAPITOLATO SPECIALE D'APPALTO E DI PARTICOLARI DISPOSIZIONI DI LEGGE (pag.11)**

**Art. 7. DOCUMENTI CHE FANNO PARTE DEL CONTRATTO (pag.11)**

**Art. 8. QUALIFICAZIONE DELL'APPALTATORE (pag.13)**

**Art. 9. FALLIMENTO DELL'APPALTATORE – ESECUZIONE DEI LAVORI NEL CASO DI PROCEDURE DI INSOLVENZA (pag.13)**

**Art. 10. RISOLUZIONE DEL CONTRATTO (pag.13)**

**Art. 11. GARANZIA PROVVISORIA (pag.14)**

**Art. 12. GARANZIA DEFINITIVA (pag.14)**

**Art. 13. COPERTURE ASSICURATIVE (pag.16)**

**Art. 14. DISCIPLINA DEL SUBAPPALTO (pag.16)**

**Art.14 bis. RESPONSABILITÀ IN MATERIA DI SUBAPPALTO (pag.18)**

**Art. 14 ter. PAGAMENTO DEI SUBAPPALTATORI (pag.19)**

**Art. 15. TRATTAMENTO DEI LAVORATORI (pag.20)**

**Art. 15 bis. CLAUSOLE SOCIALI (pag.22)**

**Art. 16. CONSEGNA DEI LAVORI - CONSEGNE PARZIALI - SOSPENSIONI – PROGRAMMA ESECUTIVO DEI LAVORI - PIANO DI QUALITA' DI COSTRUZIONE E DI INSTALLAZIONE – ULTIMAZIONE - INIZIO E TERMINE PER L'ESECUZIONE (pag.22)**

**Art. 17. DANNI DA FORZA MAGGIORE E SINISTRI (pag.27)**

**Art. 18. PENALI PER RITARDO NEI LAVORI E PREMIO DI ACCELERAZIONE (pag.28)**

**Art. 19. SICUREZZA DEI LAVORI (pag.28)**

**Art. 20. OBBLIGHI DELL'APPALTATORE RELATIVI ALLA TRACCIABILITA' DEI FLUSSI FINANZIARI (pag.30)**

**Art. 21. ANTICIPAZIONE E PAGAMENTI IN ACCONTO (pag.30)**

**Art. 22. CONTO FINALE (pag.31)**

**Art. 23. COLLAUDO – CERTIFICATO REGOLARE ESECUZIONE (pag.31)**

**Art.23 bis. PRESA IN CONSEGNA ANTICIPATA (pag.32)**

**Art. 24. ONERI ED OBBLIGHI DIVERSI A CARICO DELL'APPALTATORE RESPONSABILITA' DELL'APPALTATORE (pag.32)**

**Art. 25. CARTELLI ALL'ESTERNO DEL CANTIERE (pag.34)**

**Art. 26. RINVENIMENTI (pag.34)**

**Art. 27. DISPOSIZIONI GENERALI RELATIVE AI PREZZI DEI LAVORI A MISURA E DELLE**



**SOMMINISTRAZIONI PER OPERE IN ECONOMIA INVARIABILITA' DEI PREZZI - NUOVI PREZZI – REVISIONE PREZZI (pag.35)**

**Art. 28. CAM-CRITERI AMBIENTALI MINIMI (pag.36)**

**Art. 29. DEFINIZIONE DELLE CONTROVERSIE - ACCORDO BONARIO – ARBITRATO (pag.36)**

**Art. 30 bis. SPESE CONTRATTUALI, IMPOSTE E TASSE (pag.37)**

### **CAPITOLO III – MODALITA' DI ESECUZIONE DELLE LAVORAZIONI**

**Art. 31. QUALITÀ E PROVENIENZA DEI MATERIALI E LORO ACCETTAZIONE – PROVE E CAMPIONI (pag.39)**

**Art. 32. NORME TECNICHE PER L'ESECUZIONE DELLE OPERE - ASPETTI GENERALI (pag.40)**

**Art. 33. ALLESTIMENTO DI CANTIERE (pag.40)**

**Art. 34. DEMOLIZIONI E SMONTAGGI (pag.40)**

**Art. 35. TRACCIAMENTI (pag.41)**

**Art. 36. SCAVI, RINTERRI E RILEVATI (pag.41)**

**Art. 37. INERTI (pag.43)**

**Art. 38. MATERIALI FERROSI (pag.44)**

**Art. 39. LEGNAMI (pag.44)**

**Art. 40. OPERE IN CONGLOMERATO CEMENTIZIO ARMATO (pag.44)**

**Art. 41. PALI TRIVELLATI IN C.A. (pag.51)**

**Art. 42. OPERE DI COSTRUZIONE STRADALE – PREMessa (pag.53)**

**Art. 43. PREPARAZIONE DEL SOTTOFONDO (pag.53)**

**Art. 44. COSTIPAMENTO DEL TERRENO IN SITO (pag.54)**

**Art. 45. RILEVATO STRADALE (pag.54)**

**Art. 46. MODIFICAZIONE DELL'UMIDITA' IN SITO (pag.54)**

**Art. 47. FONDAZIONI (pag.55)**

**Art. 48. OPERAZIONI PRELIMINARI (pag.55)**

**Art. 49. FONDAZIONE IN PIETRAME E CIOTTOLAMI (pag.55)**

**Art. 50. FONDAZIONE IN GHIAIA O PIETRISCO E SABBIA (pag.56)**

**Art. 51. FONDAZIONI STRADALI IN CONGLOMERATO CEMENTIZIO (pag.56)**

**Art. 52. STRATI DI BASE IN MASSICCIA DI PIETRISCO (pag.59)**

**Art. 53. CILINDRATURA DELLE MASSICCIE (pag.59)**

**Art. 54. MASSICCIA A MACADAM ORDINARIO (pag.61)**

**Art. 55. MASSICCIA IN MISTO GRANOLOMETRICO A STABILIZZAZIONE MECCANICA (pag.61)**

**Art. 56. PREPARAZIONE DELLA SUPERFICIE DELLE MASSICCIE CILINDRATE (pag.62)**

**Art. 57. EVENTUALI DEMOLIZIONI E PROTEZIONE DEI MARGINI DEI TRATTAMENTI BITUMINOSI (pag.62)**

**Art. 58. TRATTAMENTI SUPERFICIALI ANCORATI ESEGUITI CON UN PRIMA MANO DI EMULSIONE BITUMINOSA A FREDDO E LA SECONDA CON BITUME A CALDO (pag.63)**

**Art. 59. TRATTAMENTO SUPERFICIALE CON BITUME A CALDO (pag.64)**

**Art. 60. TRATTAMENTI SUPERFICIALI IN POLVERE DI ROCCIA ASFALTICA AD ELEMENTI SEPARATI, APPLICATI SU PRECEDENTI TRATTAMENTI BITUMINOSI (pag.64)**

**Art. 61. TRATTAMENTO SUPERFICIALE CON MISCELA FLUIDA DI POLVERE DI ROCCIA ASFALTICA (pag.65)**

Art. 62. STRATI DI COLLEGAMENTO (BINDER) DI USURA (pag.66)  
Art. 63. STRATO DI USURA IN CONGLOMERATO BITUMINOSO DRENANTE – FONOASSORBENTE (pag.69)  
Art. 64. SCARIFICAZIONE DI PAVIMENTAZIONI ESISTENTI (pag.71)  
Art. 65. FRESATURA DI STRATI IN CONGLOMERATO BITUMINOSO CON IDONEE ATTREZZATURE (pag.71)  
Art. 66. RICOSTRUZIONE DI VECCHIE MASSICCIATE PREVIA SCARIFICAZIONE ED AGGIUNTA DI MATERIALI GRANULOMETRICAMENTE ASSORTITI SECONDO IL "RETREAD PROCESS" CON MISCELA DI LEGANTI BITUMINOSI (pag.71)  
Art. 67. MANTI CON PIETRISCHETTO BITUMATO A FREDDO MISCELATO A DETRITO DI ROCCIA ASFALTICA (pag.72)  
Art. 68. MANTI ESEGUITI MEDIANTE CONGLOMERATI BITUMINOSI SEMIAPERTI (pag.72)  
Art. 69. MANTI SOTTILI ESEGUITI MEDIANTE CONGLOMERATI BITUMINOSI CHIUSI (pag.75)  
Art. 70. SEGNALETICA (pag.77)  
Art. 71. BARRIERE STRADALI (pag.77)  
Art. 72. IMPIANTI ELETTRICI – CARATTERISTICHE E QUALITA' DEI MATERIALI (pag.77)  
Art. 72 bis. IMPIANTI ELETTRICI – ESECUZIONE DEI LAVORI (pag.79)  
Art. 72 ter. IMPIANTI ELETTRICI - VERIFICHE E PROVE IN CORSO D'OPERA DEGLI IMPIANTI (pag.79)

#### **CAPITOLO IV – LAVORI EVENTUALI NON PREVISTI – ORDINE DA TENERSI NELL'ANDAMENTO DEI LAVORI**

Art. 73. LAVORI EVENTUALI NON PREVISTI (pag.80)  
Art. 74. ORDINE DA TENERSI NELL'ANDAMENTO DEI LAVORI (pag.80)

#### **CAPITOLO V – NORME PER LA MISURAZIONE E VALUTAZIONE DELLE OPERE**

Art. 75. NORME GENERALI (pag.81)  
Art. 76. LAVORI IN ECONOMIA (pag.81)

#### **CAPITOLO VI – VERIFICA PROVVISORIA, CONSEGNA E NORME PER IL COLLAUDO DEGLI IMPIANTI**

Art. 77. MANUTENZIONE DELLE OPERE FINO AL COLLAUDO (pag.82)  
Art. 78. VERIFICA PROVVISORIA E COMSEGNA DEGLI IMPIANTI (pag.82)  
Art. 79. COLLAUDO DEFINITIVO DEGLI IMPIANTI (pag.82)  
Art. 80. GARANZIA DEGLI IMPIANTI (pag.84)

**CAPITOLO I - OGGETTO DELL'APPALTO - AMMONTARE DELL'APPALTO -**  
**DESIGNAZIONE, FORMA E PRINCIPALI DIMENSIONI DELLE OPERE - VARIAZIONI**  
**DELLE OPERE PROGETTATE**

**Art. 1. OGGETTO DELL'APPALTO**

L'appalto ha per oggetto l'esecuzione di tutte le opere e provviste occorrenti per eseguire e dare completamente ultimati i lavori di: **“LAVORI DI REALIZZAZIONE DI NUOVA VIABILITA' A FABBRICA DI PEC-  
CIOLI” CUP: \_\_\_\_\_**

1. **Codici ATECO: 43.13.00 (trivellazioni e perforazioni), 42.11.00 (costruzioni di strade e autostrade); Codice CPV: 45262211-3 (lavori di infissione di pali), 45233141-9 (lavori di manutenzione stradale)**
2. Sono compresi nell'appalto tutti i lavori, le prestazioni, le forniture e le provviste necessarie per dare il lavoro completamente compiuto, secondo le condizioni stabilite dal presente capitolato speciale d'appalto, con le caratteristiche tecniche, qualitative e quantitative previste dal progetto esecutivo dell'opera di cui al precedente comma e relativi allegati dei quali l'Appaltatore dichiara di aver preso completa ed esatta conoscenza.
3. L'esecuzione dei lavori è sempre e comunque effettuata secondo le regole dell'arte e l'Appaltatore deve conformarsi alla massima diligenza nell'adempimento dei propri obblighi.
4. Ai fini dell'art. 3 c. 5 della L136/2010 il Codice Unico di Progetto (CUP) dell'intervento è \_\_\_\_\_.

**Art. 2. FORMA DELL'APPALTO**

Il presente appalto è dato a: **MISURA**

**Art. 3. AMMONTARE DELL'APPALTO**

1. L'importo complessivo dei lavori ed oneri inclusi nell'appalto, comprensivo dell'importo per l'attuazione dei Piani di Sicurezza e delle spese relative al costo del personale, ammonta ad Euro 285.000,00 (Euro Duecentottantacinquemila/00) oltre IVA, come risulta dalla stima del progetto e come risulta nel quadro economico sotto riportato:

Descrizione Lavorazioni	Importo Euro
Lavori al netto degli oneri della sicurezza	<b>2.227.067,05</b>
Oneri della sicurezza	<b>32.932,95</b>
<b>Totale netto previsto per lavori ed oneri sicurezza</b>	<b>2.260.000,00</b>

2. L'importo totale di cui al precedente comma comprende gli oneri della sicurezza di cui alla lettera “b”, comma 1, art.5, Allegato I.7 del D. Lgs. 36/2023, stimati in **Euro 32.932,95 (Euro Trentaduemilanovecentotrentadue/95)**, somme che non sono soggette a ribasso d'asta, nonché l'importo di **Euro 2.227.067,05 (Euro Duemilioniduecentoventisettemilasessantasette/05)**, per i lavori soggetti a ribasso d'asta.
3. La stazione appaltante al fine di determinare l'importo di gara, inoltre, individua i costi della manodopera sulla base di quanto previsto all'art. 41, c. 13 e 14 del D. Lgs. 36/2023., per un totale di: **Euro 287.841,37 (Euro duecentoottantasettemilaottocentoquarantuno/37)**.
4. L'operatore economico indica, a pena di esclusione, i costi della manodopera e gli oneri aziendali per l'adempimento delle disposizioni in materia di salute e sicurezza sui luoghi di lavoro eccetto che nelle forniture senza posa in opera e nei servizi di natura intellettuale, così come richiesto dall'art. 108, comma 9, del D. Lgs. 36/2023.
5. Le categorie di lavoro previste nell'appalto sono le seguenti (importi arrotondati):

**A) CATEGORIA PREVALENTE (70,38%);**

**Categoria OG3** (Strade, autostrade, ponti, viadotti, ferrovie, metropolitane...) per **Euro 1.590.615,11** (**Euro Unmilioneccinquecentonovantamilaseicentoquindici/11**) dei quali:

- Euro 23.178,21 (Euro Ventitremilacentosettantotto/21) per oneri di sicurezza non soggetti a ribasso d'asta;
- Euro 1.567.436,90 (Euro Unmilioneccinquecentosessantasettemilaquattrocentotrentasei/90) per lavorazioni soggette a ribasso d'asta.

**B) CATEGORIA SCORPORABILE (29,62%);**

**Categoria OS21** (Opere strutturali speciali) per **Euro 669.384,89** (**Euro Seicentosessantannovemilatrecentottantaquattro/89**) dei quali:

- Euro 9.754,74 (Euro Novemilasettecentocinquantaquattro/74) per oneri di sicurezza non soggetti a ribasso d'asta;
- Euro 659.630,15 (Euro Seicecentocinquantannovemilaseicentotrenta/15) per lavorazioni soggette a ribasso d'asta.

6. L'offerta deve essere formulata con riferimento alle lavorazioni soggette a ribasso e tenuto conto che gli importi devono essere espressi al netto degli oneri per la sicurezza ancorché la descrizione delle singole voci, in alcuni casi, possa comprendere riferimenti anche ai dispositivi per la sicurezza stessa.

7. Trattandosi di opere contenenti lavorazioni a rischio di infiltrazioni mafiose quali trasporto di terra, confezionamento, fornitura e trasporto di calcestruzzo, eventuali noli, ecc., si richiede l'iscrizione alla **"white list"**. In relazione a quanto sopra si indicano le attività di cui ai settori sensibili presenti nell'appalto in oggetto con il relativo riferimento alle voci del Computo Metrico.

Elenco attività di cui all'art.1 comma 53 della L. 190/2012	Voci del Computo Metrico corrispondenti
c) estrazione, fornitura e trasporto di terra e materiali inerti;	1,10,11,12,13,14,15,16,17,18,27,29,30,41,60,61,102,105,106,107,112,113,122,126
d) confezionamento, fornitura e trasporto di calcestruzzo e di bitume;	19,21,22,23,24,25,26,34,35,36,37,38,39,40,42,43,44,45,46,47,51,64,65,116,117,118,119,120
e) noli a freddo di macchinari;	2
f) fornitura di ferro lavorato;	19,31,32,52,70,114,
g) noli a caldo;	4
i-quater) servizi ambientali, comprese le attività di raccolta, di trasporto nazionale e transfrontaliero, anche per conto di terzi, di trattamento o di smaltimento e di bonifica e gli altri servizi connessi alla gestione dei rifiuti;	7,8,9,106,107,108,109,110,111,122,

**Art. 4. DESIGNAZIONE SOMMARIA DELLE OPERE**

Le opere oggetto dell'appalto, fatte salve le prescrizioni che all'atto esecutivo potranno essere impartite dalla Direzione dei Lavori, possono riassumersi come appresso:

*"REALIZZAZIONE DI NUOVA VIABILITA' IN FRAZIONE DI FABBRICA DI PECCIOLI".*



### Descrizione dell'intervento

Il tracciato in progetto costituirà un importante by-pass a nord-est della frazione di Fabbrika che andrà ad alleggerire il traffico di attraversamento del centro, rendendo possibili opere di valorizzazione con nuove pavimentazioni e arredo urbano in Via di Mezzo, Via della Chiesa e Via Vittorio Veneto.

La zona interessata dall'intervento è ubicata a nord-est rispetto alla frazione di Fabbrika e, trattandosi l'opera in progetto di un'infrastruttura viaria, avrà un andamento prevalentemente lineare con un'estensione di circa 400 metri. L'area di interesse è prevalentemente collinare con quote che si attestano tra i 141 e i 175 slm.

Il nuovo asse viario si raccorderà alle quote altimetriche della rete stradale esistente sul lato est (Parcheggio pubblico della Magrina) e della rotatoria di nuova realizzazione a nord su Via di Fabbrika (oggetto di altro incarico e di appalto in corso di esecuzione).

Le zone interessate dai lavori sono comunque le seguenti: Via di Mezzo (innesto nuova viabilità), terreni di proprietà di privati, Via Comunale per Fabbrika (rotatoria attualmente in costruzione).

### Piattaforma stradale

Di seguito le caratteristiche geometriche della piattaforma stradale a carreggiata unica:

- due corsie da 3,50m e banchine da 0,50m, per una larghezza complessiva di 8,00m;
- percorso pedonale (marciapiede lato monte) da 1,50m;
- scarpate di larghezza variabile con fosso trapezoidale per la raccolta delle acque superficiali;

Il tracciato della nuova viabilità si sviluppa complessivamente in rilevato, con altezze inferiori ai 2,00 m rispetto al piano campagna circostante, fatta eccezione per le porzioni di percorso individuate dai dintorni delle sezioni 8, 12 e soprattutto nella rampa finale (sezioni 20-21-22), dove si raggiungerà un'altezza di rilevato maggiore.

Gli adeguamenti e le nuove pavimentazioni stradali in progetto saranno completati da tutte le opere necessarie alla corretta circolazione dei veicoli garantendo il più alto livello possibile di sicurezza stradale. Per risolvere l'interferenza con la Strada Vicinale d'Acquaviva, è stato previsto un manufatto scatolare in cls. Per maggiori particolari si vedano le tavole relative a tali dettagli costruttivi.

### Opere strutturali

Realizzazione di opere di sostegno per i rilevati stradali in corrispondenza di tutta la parte di tracciato che interferisce con la corona della frana quiescente. I lavori prevedono la perforazione e la realizzazione di una paratia, su due tratti della viabilità, composta rispettivamente da n. 108 e n. 16 pali trivellati in calcestruzzo armato di diametro pari a 800 mm, di profondità pari a 15,00 metri, disposti in una fila singola ad interasse pari a 120 cm. In corrispondenza della sezione in testa è presente un cordolo in c.a. delle dimensioni di 100xH120 cm.

### Smaltimento acque meteoriche

Lo smaltimento delle acque di piattaforma verrà affidato a caditoie, poste alle estremità della banchina, le quali scaricheranno attraverso canalizzazioni in embrici, disposte lungo le scarpate, nei fossi di guardia di forma trapezoidale inerbiti, previsti al piede del rilevato.

È previsto il posizionamento di caditoie e canalette in embrici con passo 15 metri.

Le acque raccolte nei fossi di guardia saranno intercettate e a loro volta scaricate nelle scoline campestri minori e nel fosso, localizzato a nord-est.

I due fossi posti ai lati del rilevato saranno collegati con tubazioni sottostrada (in calcestruzzo di diametro interno 500 mm, con interasse variabile da 30 m a 40 m), in grado di garantire il libero transito delle eventuali acque di esondazione da un lato all'altro del nuovo rilevato; il progetto prevede la realizzazione per una lunghezza complessiva media di circa 400 m di fosso su ciascun lato.

### Segnaletica

È prevista la realizzazione della segnaletica orizzontale dettata dal vigente Codice della Strada e relativo regolamento, con particolare attenzione alla corretta delimitazione e divisione dei flussi veicolari in prossimità dell'intersezione. La segnaletica verticale, anch'essa in attuazione del Codice, verrà posizionata a bordo strada per una corretta interpretazione dei segnali e delle direzioni veicolari.

### Rete di illuminazione

È prevista la realizzazione di un nuovo impianto di illuminazione al fine garantire i livelli di illuminamento e le condizioni di uniformità che consentono il mutuo avvistamento dei veicoli, l'avvistamento di eventuali ostacoli e la corretta percezione della configurazione degli elementi delle intersezioni e dei tracciati stradali, nelle diverse condizioni che possono verificarsi durante l'esercizio notturno delle infrastrutture. Si è previsto l'impiego di n° 12 lampioni a led su un solo lato della strada, a distanza di circa 30 metri l'uno dall'altro.

### Pavimentazione stradale

Il pacchetto di pavimentazione stradale prevede:

- a) Strato di fondazione in materiale arido di cava "calcare caverno + 90" per uno spessore di 35 cm
- b) Strato di fondazione con stabilizzato 0-30 mm per uno spessore di 15 cm
- c) Strato di base per uno spessore di 10 cm
- d) Strato di collegamento "binder" ad alto modulo per uno spessore di 10 cm
- e) Trattamento superficiale tipo "Natural Pavement".

In prossimità dei collegamenti alle strade esistenti è prevista la scarifica per un massimo di 10 cm e il rifacimento dell'ultimo strato della pavimentazione.

### Marciapiedi

Per i percorsi pedonali è prevista la posa di lastrico in pietra serena tipo "Albarese" con nastrino perimetrale e rigata a 45° larghezza 30/35/40, spessore 6 cm, con strato di allettamento in sabbia e cemento spessore 2/4 cm, su massetto di 10 cm in calcestruzzo Rck 200 con rete elettrosaldata e sottofondo in misto granulare spessore 20 cm.

Sono compresi nell'appalto tutti i lavori, le prestazioni, le forniture e le provviste necessarie per dare il lavoro completamente compiuto e secondo le condizioni stabilite dal capitolato speciale d'appalto, con le caratteristiche tecniche, qualitative e quantitative previste dalla perizia esecutiva con i relativi allegati, dei quali l'appaltatore dichiara di aver preso completa ed esatta conoscenza.

Le forme e dimensioni da assegnare alle varie strutture sono quelle risultanti negli elaborati e nei disegni di progetto allegati al contratto, fatte salve le disposizioni impartite dalla Direzione dei Lavori.

## **Art. 5. VARIAZIONI ALLE OPERE PROGETTATE E VARIANTI IN CORSO DI ESECUZIONE**

Non può essere introdotta alcuna variazione o addizione al progetto approvato da parte dell'appaltatore. I lavori eseguiti e non autorizzati non verranno pagati dalla Stazione Appaltante e l'appaltatore dovrà a proprie spese ripristinare i lavori e le opere riportandole alla situazione originaria secondo le disposizioni del Direttore dei Lavori.

Variazioni o addizioni al progetto approvato possono essere introdotte solo su specifica autorizzazione del Responsabile del Procedimento su proposta del Direttore dei Lavori nel rispetto delle condizioni di seguito specificate.

La Stazione appaltante, nel rispetto dell'art. 120 del D. Lgs. 36/2023, si riserva la facoltà di introdurre nelle opere oggetto dell'appalto quelle varianti che a suo insindacabile giudizio ritenga opportune, utili e/o necessarie senza che per questo l'appaltatore possa pretendere compensi all'infuori del pagamento a conguaglio dei lavori eseguiti in più o in meno. Le varianti alle opere in progetto saranno ammesse solo per le motivazioni e nelle forme previste dall'art.120 del D. Lgs. 36/2023.

Qualunque variazione o modifica deve essere autorizzata dal RUP, pertanto:

- a) non sono riconosciute variazioni o modifiche di alcun genere, né prestazioni o forniture extra contrattuali di qualsiasi tipo e quantità, senza il preventivo ordine scritto della D.LL.;
- b) qualunque reclamo o riserva che l'appaltatore si credesse in diritto di opporre, deve essere presentato per iscritto alla DL prima dell'esecuzione dell'opera o della prestazione oggetto della contestazione;

c) non sono prese in considerazione domande di maggiori compensi su quanto stabilito in contratto, per qualsiasi natura o ragione, se non vi è accordo preventivo scritto prima dell'inizio dell'opera oggetto di tali richieste.

La modifica o la variante è considerata sostanziale se altera considerevolmente gli elementi essenziali del contratto in essere. In ogni caso, una modifica è considerata sostanziale se ricorrono una o più delle condizioni elencate all'art. 120 comma 6 del D. Lgs. 36/2023.

Sono ammesse modifiche al contratto ai sensi dell'art. 120 comma 1 lett. a) primo periodo che riconoscono la revisione dei prezzi ai sensi dell'art. 60 del D. Lgs. 36/2023, secondo la disciplina e le modalità riportate al citato art. 60 e all'art. 27 del presente Capitolato.

Ai sensi dell'art. 120 comma 5 del D. Lgs. 36/2023 sono sempre consentite, a prescindere dal loro valore, le modifiche non sostanziali. Ai fini della definizione di modifica sostanziale si rimanda a quanto stabilito all'art. 120 commi 6 e 7 del D. Lgs. 36/23 e s.m.i.

La variante deve comprendere, ove ritenuto necessario dal coordinatore per la sicurezza in fase di esecuzione, l'adeguamento del PSC, con i relativi costi non assoggettati a ribasso nonché l'adeguamento dei POS.

Ai sensi dell'art. 5 comma 9 dell'Allegato II.14 al D. Lgs. 36/2023 il D.LL. può disporre modifiche di dettaglio non comportanti aumento o diminuzione dell'importo contrattuale, comunicandole preventivamente al RUP.

Durante il corso dei lavori l'appaltatore, nel rispetto e con le modalità previste all'art. 5 comma 10 dell'Allegato II.14 del D. Lgs. 36/2023, può proporre alla D.LL. eventuali variazioni migliorative se non comportano rallentamento o sospensione dei lavori e non riducono e/o compromettono le caratteristiche e le prestazioni previste dal progetto. In caso di accettazione da parte della D.LL. di tali modifiche è onere dell'appaltatore redigere un aggiornamento di tutti i documenti/elaborati di progetto afferenti alle modifiche proposte.

La violazione del divieto di apportare modifiche comporta, salva diversa valutazione del Responsabile del Procedimento, la rimessa in pristino, a carico dell'esecutore, dei lavori e delle opere nella situazione originaria secondo le disposizioni della Direzione dei Lavori, fermo restando che in nessun caso egli può vantare compensi, rimborsi o indennizzi per i lavori medesimi.

Tali variazioni, previo accoglimento motivato da parte della D.LL., devono essere autorizzate dal RUP, che ne può negare l'approvazione senza necessità di motivazione diversa dal rispetto rigoroso delle previsioni poste a base di gara. Il relativo risparmio di spesa costituisce economia a totale favore della Stazione appaltante.

La stazione appaltante intende avvalersi della facoltà prevista all'art. 120 comma 9 del D. Lgs. 36/23 per cui, qualora in corso di esecuzione si renda necessario un aumento o una diminuzione delle prestazioni fino a concorrenza del quinto dell'importo del contratto, può imporre all'appaltatore l'esecuzione alle stesse condizioni previste nel contratto originario, senza che l'appaltatore possa avanzare alcuna pretesa né possa far valere la risoluzione del contratto. In tal caso è sottoscritto un atto di sottomissione quale appendice contrattuale, che deve indicare le modalità di contrattualizzazione e contabilizzazione delle lavorazioni in variante o aggiuntive e riportare il differimento dei termini per l'ultimazione nella misura strettamente indispensabile. Ai fini della determinazione del quinto si rimanda a quanto stabilito all'art. 5 comma 6 dell'Allegato II.14 al D. Lgs. 36/2023.

Nel caso, invece, di modifica eccedente il quinto dell'importo contrattuale, il R.U.P. ne dà comunicazione all'appaltatore che, nel termine di dieci giorni dal suo ricevimento, deve dichiarare per iscritto se intende accettare la prosecuzione dei lavori e a quali condizioni oppure se intende procedere alla risoluzione del contratto; nei quarantacinque giorni successivi al ricevimento della dichiarazione la stazione appaltante deve comunicare all'appaltatore le proprie determinazioni. Qualora l'appaltatore non dia alcuna risposta alla comunicazione del R.U.P., si intende manifestata la volontà di accettare la variante agli stessi prezzi, patti e condizioni del contratto originario. Se la stazione appaltante non comunica le proprie determinazioni nel termine fissato, si intendono accettate le condizioni avanzate dall'appaltatore. La perizia di variante o suppletiva

è accompagnata da un atto aggiuntivo al contratto principale, sottoscritto dall'appaltatore per accettazione, nel quale sono riportate le condizioni come sopra determinate.

Fatto salvo quanto previsto nel presente articolo riguardo la clausola di revisione prezzi, nel caso sopravvengano circostanze straordinarie e imprevedibili, estranee alla normale alea, che possano alterare in maniera rilevante l'equilibrio originario del contratto, è ammessa la rinegoziazione nel rispetto degli artt. 9 e 120 comma 8 del D. Lgs. 36/23. In tal caso, la parte svantaggiata, a pena di decadenza, dovrà richiedere la rinegoziazione entro 20 giorni dall'accadimento delle circostanze che hanno determinato lo squilibrio del contratto. La rinegoziazione dovrà avvenire secondo buona fede delle condizioni contrattuali e dovrà limitarsi al ripristino dell'originario equilibrio del contratto oggetto dell'affidamento. Gli oneri per la rinegoziazione sono riconosciuti all'esecutore a valere sulle somme a disposizione indicate nel quadro economico dell'intervento, alle voci imprevisti e accantonamenti e, se necessario, anche utilizzando le economie da ribasso d'asta, per cui saranno riconosciuti entro tali limiti anche nel caso detti oneri siano superiori ai predetti accantonamenti all'interno del quadro economico, in quanto per tale fattispecie il quadro economico non può essere implementato con maggiori spese oltre a quelle già accantonate per le finalità prima evidenziate.

Le variazioni sono valutate in base ai prezzi di contratto, ma se comportano categorie di lavorazioni non previste o si debbano impiegare materiali per i quali non risulta fissato il prezzo contrattuale si provvede alla formazione di nuovi prezzi.

I nuovi prezzi delle lavorazioni o materiali sono valutati:

- a) desumendoli dai prezzi di cui all'articolo 41 del codice, vigenti alla data di presentazione dell'offerta, ove esistenti;
- b) ricavandoli totalmente o parzialmente da nuove analisi effettuate avendo a riferimento i prezzi elementari di mano d'opera, materiali, noli e trasporti alla data di formulazione dell'offerta, attraverso un contraddittorio tra il direttore dei lavori e l'esecutore, e approvati dal RUP.



## **CAPITOLO II - DISPOSIZIONI PARTICOLARI RIGUARDANTI L'APPALTO**

### **Art. 6. OSSERVANZA DEL CAPITOLATO SPECIALE D'APPALTO E DI PARTICOLARI DISPOSIZIONI DI LEGGE**

L'appalto è soggetto all'esatta osservanza di tutte le condizioni stabilite nel presente Capitolato Speciale d'Appalto e nel Capitolato Generale d'Appalto.

L'Appaltatore è tenuto alla piena e diretta osservanza di tutte le norme vigenti derivanti sia da leggi che da decreti, circolari e regolamenti con particolare riguardo ai regolamenti edilizi, d'igiene, di polizia urbana, dei cavi stradali, alle norme sulla circolazione stradale, a quelle sulla sicurezza ed igiene del lavoro vigenti al momento dell'esecuzione delle opere (sia per quanto riguarda il personale dell'Appaltatore stesso, che di eventuali subappaltatori, cottimisti e lavoratori autonomi), alle disposizioni impartite dalle AUSL, alle norme CEI, UNI, CNR.

Dovranno inoltre essere osservate le disposizioni di cui al D. Lgs. 9 aprile 2008, n. 81 e s.m.i. in materia di tutela della salute e della sicurezza nei luoghi di lavoro, di segnaletica di sicurezza sul posto di lavoro, nonché le disposizioni di cui al D.P.C.M. 1 marzo 1991 e s.m.i. riguardanti i "*limiti massimi di esposizione al rumore negli ambienti abitativi e nell'ambiente esterno*", alla legge 447/95 e s.m.i. (Legge quadro sull'inquinamento acustico) e relativi decreti attuativi, al D.M. 22 gennaio 2008, n. 37 e s.m.i. (Regolamento concernente attività di installazione degli impianti all'interno degli edifici), al D.Lgs. 03 aprile 2006, n. 152 e s.m.i. (Norme in materia ambientale) e alle altre norme vigenti in materia.

### **Art. 7. DOCUMENTI CHE FANNO PARTE DEL CONTRATTO**

Sono parte integrante del contratto di appalto, oltre al presente Capitolato Speciale d'Appalto, il Capitolato Generale d'Appalto, di cui al D.M. 145/2000 per quanto non in contrasto con il presente capitolato o non previsto da quest'ultimo, e la seguente documentazione:

- a) l'elenco dei Prezzi Unitari ovvero modulo compilato e presentato dall'appaltatore in caso di offerta prezzi;
- b) il Cronoprogramma;
- c) le polizze di garanzia;
- d) il Piano di Sicurezza e di Coordinamento ed i piani di cui all'art. 100 del D. Lgs. n. 81/2008 e s.m.i.;
- e) i disegni ed elaborati di progetto di seguito indicati:

#### Relazioni:

- 00) EEP\_Elenco Elaborati di Progetto
- 01) RTI\_Relazione Tecnico Illustrativa
- 02) RTS\_Relazione Tecnica e di rispondenza alla normativa Stradale
- 03) RGE\_Relazione Generale sugli Espropri
- 04) RP\_Relazione Paesaggistica – Aree tutelate per Legge D.Lgs. 42/04
- 05) EP\_Elenco Prezzi
- 06) EPS\_Elenco Prezzi Sicurezza
- 07) AP\_Analisi Prezzi
- 08) APS\_Analisi Prezzi Sicurezza
- 09) CM\_Computo Metrico
- 10) CMS\_Computo Metrico Sicurezza
- 11) SIM\_Stima Incidenza Manodopera
- 12) QE\_Quadro Economico
- 13) CSA\_Capitolato Speciale d'Appalto
- 14) SC\_Schema di contratto
- 15) PSC\_Piano di Sicurezza e Coordinamento
- 16) CL\_Cronoprogramma Lavori
- 17) FO\_Fascicolo dell'Opera
- 18) PM\_Piano di Manutenzione

- 19) RG\_Relazione Geologica e caratterizzazione geotecnica del sottosuolo
- 20) IG\_Indagini Geognostiche, Geotecniche e Geofisiche
- 21) RGM\_Relazione sulla Gestione delle Materie
- 22) RI\_Relazione Idraulica
- 23) RSS\_Relazione Specialistica Strutture
- 24) FCS\_Fascicolo Calcoli Strutturali
- 25) RM\_Relazione Materiali opere strutturali
- 26) VPA\_Valutazione Previsionale di impatto Acustico
- 27) CAM\_Relazione CAM
- 28) VRB\_Relazione storiografica al fine della valutazione del rischio di rinvenimento ordigni bellici inesplosi
- 29) VRB\_Valutazione rischio bellico residuo - analisi strumentale
- 30) IE01\_Relazione Tecnica Impianto illuminazione
- 31) IE02\_Verifiche Illuminotecniche

Tavole grafiche:

- 32) Tav 01: Corografia
- 33) Tav 02: Planimetria stato attuale su base CTR 1:500 con rilievo topografico
- 34) Tav 03: Planimetria stato di progetto 1:1000 su base CTR-ortofoto-catasto
- 35) Tav 04: Planimetria stato di progetto su base CTR 1:500 con tracciato strada
- 36) Tav 05: Censimento e progetto di risoluzione delle interferenze: planimetria generale 1:500
- 37) Tav 06: Censimento e progetto di risoluzione delle interferenze: particolare innesto su Via di Mezzo 1:50
- 38) Tav 07: Piano particellare di esproprio ed elenco ditte
- 39) Tav 08: Sezioni 1-12
- 40) Tav 09: Sezioni 13-22
- 41) Tav 10: Profilo longitudinale
- 42) Tav 11: Sezione tipo stato di progetto e particolari tipologici
- 43) Tav 12: Planimetria smaltimento acque di piattaforma
- 44) Tav 13: Particolari smaltimento acque di piattaforma
- 45) Tav 14: Profilo planimetrico e verifiche stradali D.M. n. 6792 del 5/11/2001
- 46) Tav 15: Segnaletica orizzontale e verticale
- 47) Tav 16: Planimetria opere strutturali
- 48) Tav 17: Particolari costruttivi opere strutturali: muri di contenimento
- 49) Tav 18: Particolari costruttivi opere strutturali: paratia di pali in c.a.
- 50) Tav 19: Particolari costruttivi opere strutturali: sottopasso
- 51) Tav 20: IE03\_Posizionamento apparecchiature impianto di illuminazione
- 52) Tav 21: IE04\_Particolari costruttivi impianto illuminazione
- 53) Tav 22: IE05\_Schema quadro elettrico impianto illuminazione
- 54) Tav 22: Planimetria di cantiere
- 55) Tav 23: Piano del traffico

I documenti sopra elencati possono anche non essere materialmente allegati, purché conservati dalla Stazione Appaltante e controfirmati o comunque formalmente accettati dai contraenti.

Eventuali altri disegni e particolari costruttivi delle opere da eseguire non formeranno parte integrante dei documenti di appalto. Alla Direzione dei Lavori è riservata la facoltà di consegnarli all'Appaltatore in quell'ordine che crederà più opportuno, in qualsiasi tempo, durante il corso dei lavori.

Qualora uno stesso atto contrattuale dovesse riportare delle disposizioni di carattere discordante, l'Appaltatore ne farà oggetto d'immediata segnalazione scritta alla Stazione Appaltante per i conseguenti provvedimenti di modifica.

Se le discordanze dovessero riferirsi a caratteristiche di dimensionamento grafico, saranno di norma ritenute valide le indicazioni riportate nel disegno con scala di riduzione minore. In ogni caso dovrà ritenersi nulla la disposizione che contrasta o che in minor misura collima con il contesto delle norme e disposizioni riportate nei rimanenti atti contrattuali.

Nel caso si riscontrassero disposizioni discordanti tra i diversi atti di contratto, fermo restando quanto stabilito nella seconda parte del precedente capoverso, l'Appaltatore rispetterà, nell'ordine, quelle indicate dagli atti seguenti: Contratto - Elenco Prezzi (ovvero modulo in caso di offerta prezzi) – Disegni - Capitolato Speciale d'Appalto;

Qualora gli atti contrattuali prevedessero delle soluzioni alternative, resta espressamente stabilito che la scelta spetterà, di norma e salvo diversa specifica, alla Direzione dei Lavori.

Sono contrattualmente vincolanti per le Parti le leggi e le norme vigenti in materia di lavori pubblici e in particolare:

- il Codice dei contratti - D. Lgs. n. 36/2023;
- le leggi, i decreti, i regolamenti e le circolari ministeriali emanate e vigenti alla data di esecuzione dei lavori nonché le norme vincolanti in specifici ambiti territoriali, quali la Regione, Provincia e Comune in cui si eseguono le opere oggetto dell'appalto;
- delibere, pareri e determinazioni emanate dall'Autorità Nazionale Anticorruzione (ANAC);
- le norme tecniche emanate da C.N.R., U.N.I., C.E.I.

#### **Art. 8. QUALIFICAZIONE DELL'APPALTATORE**

Per quanto riguarda i lavori indicati dal presente Capitolato, è richiesta la qualificazione dell'Appaltatore per le categorie e classifiche così come richiesto dall'art. 100, comma 4 - D. Lgs. n. 36/2023.

#### **Art. 9. FALLIMENTO DELL'APPALTATORE – ESECUZIONE DEI LAVORI NEL CASO DI PROCEDURE DI INSOLVENZA**

Fatto salvo quanto previsto dai commi 4 e 5 dell'art. 124 del D. Lgs. 36/2023, in caso di liquidazione giudiziale, di liquidazione coatta e concordato preventivo, oppure di risoluzione del contratto ai sensi dell'art. 122 o di recesso dal contratto ai sensi dell'art. 88, c. 4-ter, del codice delle leggi antimafia e delle misure di prevenzione, di cui al d.lgs. 159/2011, oppure in caso di dichiarazione giudiziale di inefficacia del contratto, la stazione appaltante interpella progressivamente i soggetti che hanno partecipato all'originaria procedura di gara, risultanti dalla relativa graduatoria, per stipulare un nuovo contratto per l'affidamento dell'esecuzione o del completamento dei lavori, servizi o forniture, se tecnicamente ed economicamente possibile.

L'affidamento avviene alle medesime condizioni già proposte dall'originario aggiudicatario in sede di offerta.

#### **Art. 10. RISOLUZIONE DEL CONTRATTO**

La stazione appaltante risolve il contratto di appalto, senza limiti di tempo, se ricorre una delle seguenti condizioni:

- a) modifica sostanziale del contratto, ai sensi dell'art. 120 c. 6 del D. Lgs. 36/2023;
- b) modifiche dettate dalla necessità di lavori supplementari non inclusi nell'appalto e varianti in corso d'opera (art. 120 c.1 lett. b), c), del codice) nel caso in cui l'aumento di prezzo eccede il 50 % del valore del contratto iniziale;
- c) la modifica del contratto supera le soglie di rilevanza europea (art. 14 del codice);
- d) la modifica supera il 15% del valore iniziale del contratto per i contratti di lavori;
- e) ricorre una delle cause di esclusione automatica previste dall'art. 94 c. 1 del codice;
- f) violazione degli obblighi derivanti dai trattati, come riconosciuto dalla Corte di giustizia dell'Unione europea in un procedimento, ai sensi dell'art. 258 del TFUE;
- g) decadenza dell'attestazione di qualificazione dell'esecutore dei lavori a causa di falsa documentazione o dichiarazioni mendaci;
- h) provvedimento definitivo che dispone l'applicazione di misure di prevenzione.

Il contratto di appalto può essere risolto per grave inadempimento delle obbligazioni contrattuali da parte dell'appaltatore, tale da compromettere la buona riuscita delle prestazioni; in questo caso, il Direttore dei lavori,

accertato il grave inadempimento alle obbligazioni contrattuali da parte dell'appaltatore, procede secondo quanto stabilito dall'art. 10 dell'allegato II.14 del codice:

- invia al RUP una relazione particolareggiata, corredata dei documenti necessari, indicando la stima dei lavori eseguiti regolarmente, il cui importo può essere riconosciuto all'appaltatore;
- formula la contestazione degli addebiti all'appaltatore, assegnando a quest'ultimo un termine massimo di 15 giorni per la presentazione delle sue controdeduzioni al RUP.

Acquisite e valutate negativamente le predette controdeduzioni, ovvero scaduto il termine senza che l'appaltatore abbia risposto, la stazione appaltante su proposta del RUP dichiara risolto il contratto, ai sensi dell'art. 122 c. 3 del codice.

Comunicata all'appaltatore la determinazione di risoluzione del contratto, il RUP, con preavviso di 20 giorni, richiede al Direttore dei lavori la redazione dello stato di consistenza dei lavori già eseguiti, l'inventario di materiali, macchine e mezzi d'opera e la relativa presa in consegna.

L'organo di collaudo, ove presente, acquisito lo stato di consistenza, redige un verbale di accertamento tecnico e contabile in cui accerta la corrispondenza tra quanto eseguito fino alla risoluzione del contratto e ammesso in contabilità e quanto previsto nel progetto approvato nonché nelle eventuali perizie di variante ed è altresì accertata la presenza di eventuali opere, riportate nello stato di consistenza, ma non previste nel progetto approvato nonché nelle eventuali perizie di variante.

In caso di ritardi nell'esecuzione delle prestazioni per negligenza dell'appaltatore, il Direttore dei lavori assegna un termine non inferiore a 10 giorni per l'esecuzione delle prestazioni.

Al riguardo, si redige processo verbale in contraddittorio tra le parti; qualora l'inadempimento permanga allo scadere del termine sopra indicato, la stazione appaltante risolve il contratto, con atto scritto comunicato all'appaltatore, fermo restando il pagamento delle penali.

A seguito della risoluzione del contratto l'appaltatore ha diritto:

- al pagamento delle prestazioni relative ai lavori regolarmente eseguiti - nei casi a) e b);
- al pagamento delle prestazioni relative ai lavori regolarmente eseguiti decurtato:
  - degli oneri aggiuntivi derivanti dallo scioglimento del contratto;
  - in sede di liquidazione finale, della maggiore spesa sostenuta per il nuovo affidamento - quando la stazione appaltante non prevede che l'affidamento avvenga alle medesime condizioni già proposte dall'originario aggiudicatario in sede in offerta (art. 124 c. 2 del codice).

Sciolto il contratto, l'appaltatore provvede al ripiegamento dei cantieri già allestiti e allo sgombero delle aree di lavoro e relative pertinenze nel termine assegnato dalla stazione appaltante; in caso di mancato rispetto del termine, la stazione appaltante provvede d'ufficio addebitando all'appaltatore i relativi oneri e spese.

Nel caso di provvedimenti giurisdizionali cautelari, possessori o d'urgenza che inibiscono o ritardano il ripiegamento dei cantieri o lo sgombero delle aree di lavoro e relative pertinenze, la stazione appaltante può depositare cauzione in conto vincolato a favore dell'appaltatore o prestare fidejussione bancaria o polizza assicurativa pari all'1% del valore del contratto, con le modalità di cui all'art. 106 del codice, resta fermo il diritto dell'appaltatore di agire per il risarcimento dei danni.

#### **Art. 11. GARANZIA PROVVISORIA**

**Ai sensi dell'Art. 53 D. Lgs. 36/2023, non si richiede la garanzia provvisoria.**

#### **Art. 12. GARANZIA DEFINITIVA**

L'appaltatore alla sottoscrizione del contratto, come preventivamente specificato all'interno della determina a contrarre da questa stazione appaltante, deve costituire garanzia definitiva con le modalità previste dall'art. 106 del D. Lgs. 36/2023, ed è pari al 5% dell'importo contrattuale; essendo l'appalto di importo inferiore alle soglie di rilevanza europea di cui all'art. 14 del codice, ai sensi dell'art. 53, c. 4 del codice, non si applicano le riduzioni



previste dall'articolo 106, comma 8, e le maggiorazioni previste dall'art. 117 comma 2 del D. Lgs. n. 36/2023 e s.m.i..

La garanzia definitiva è costituita sotto forma di fideiussione ed è rilasciata da istituto di credito autorizzato, a titolo di pegno a favore di questa stazione appaltante. La garanzia fideiussoria, firmata digitalmente, viene verificata telematicamente presso l'emittente ovvero gestita con ricorso a piattaforme operanti con tecnologie basate su registri distribuiti ai sensi dell'art. 8-ter c. 1 del D.L. 35/2018, convertito con modificazioni, dalla L. 12/2019, conformi alle caratteristiche stabilite dall'AGID con il provvedimento di cui all'art. 26 c. 1 del codice.

La garanzia prevede la rinuncia:

- al beneficio della preventiva escussione del debitore principale;
- all'eccezione di cui all'art. 1957(4) c. 2 c.c.;
- all'operatività della garanzia medesima entro 15 giorni, a semplice richiesta scritta di questa stazione appaltante.

La garanzia è prestata per l'adempimento di tutte le obbligazioni del contratto e per il risarcimento dei danni derivanti dall'eventuale inadempimento delle obbligazioni stesse, nonché per il rimborso delle somme pagate in più all'esecutore rispetto alle risultanze della liquidazione finale, salva comunque la risarcibilità del maggior danno verso l'esecutore.

La stazione appaltante richiede all'aggiudicatario la reintegrazione della garanzia ove questa sia venuta meno in tutto o in parte; in caso di inottemperanza, la reintegrazione si effettua a valere sui ratei di prezzo da corrispondere.

L'esecutore può richiedere prima della stipulazione del contratto di sostituire la garanzia definitiva con l'applicazione di una ritenuta a valere sugli stati di avanzamento pari al 10% degli stessi, ferme restando la garanzia fideiussoria costituita per l'erogazione dell'anticipazione e la garanzia da costituire per il pagamento della rata di saldo. Per motivate ragioni di rischio dovute a particolari caratteristiche dell'appalto o a specifiche situazioni soggettive dell'esecutore dei lavori, la stazione appaltante può opporsi alla sostituzione della garanzia. Le ritenute sono svincolate dalla stazione appaltante all'emissione del certificato di collaudo provvisorio o del certificato di regolare esecuzione o comunque non oltre 12 mesi dopo la data di ultimazione dei lavori risultante dal relativo certificato.

La stazione appaltante ha il diritto di valersi della garanzia, nei limiti dell'importo massimo garantito, per l'eventuale maggiore spesa sostenuta per il completamento dei lavori, nel caso di risoluzione del contratto disposta in danno dell'esecutore. Può, altresì, incamerare la garanzia per il pagamento di quanto dovuto dall'esecutore per le inadempienze derivanti dalla inosservanza di norme e prescrizioni dei contratti collettivi, delle leggi e dei regolamenti sulla tutela, protezione, assicurazione, assistenza e sicurezza fisica dei lavoratori addetti all'esecuzione dell'appalto.

La mancata costituzione della garanzia definitiva di cui all'art. 117, del codice, determina la decadenza dell'affidamento e l'acquisizione della cauzione provvisoria presentata in sede di offerta da parte della stazione appaltante, che aggiudica l'appalto o la concessione al concorrente che segue nella graduatoria.

La garanzia cessa di avere effetto solo alla data di emissione del certificato di collaudo provvisorio o del certificato di regolare esecuzione ed è progressivamente svincola con l'avanzamento dell'esecuzione, nel limite massimo dell'80% dell'iniziale importo garantito. L'ammontare residuo della cauzione definitiva deve permanere fino alla data di emissione del certificato di collaudo provvisorio o del certificato di regolare esecuzione, o comunque fino a 12 mesi dalla data di ultimazione dei lavori risultante dal relativo certificato.

Lo svincolo è automatico, senza necessità di nulla osta, con la sola condizione della preventiva consegna all'istituto garante, da parte dell'appaltatore, degli stati di avanzamento dei lavori o di analogo documento, in originale o in copia autentica, attestanti l'avvenuta esecuzione.

Il mancato svincolo nei 15 giorni dalla consegna dei SAL o della documentazione analoga costituisce inadempimento del garante nei confronti dell'impresa per la quale la garanzia è prestata.

### **Art. 13. COPERTURE ASSICURATIVE**

L'esecutore dei lavori, in ottemperanza a quanto stabilito dall'art. 117 c. 10, del D. Lgs. 36/2023, deve costituire e consegnare alla stazione appaltante almeno 10 giorni prima della consegna dei lavori una polizza di assicurazione che copre i danni subiti dalla stazione appaltante a causa del danneggiamento o della distruzione totale o parziale di impianti ed opere, anche preesistenti, verificatisi nel corso dell'esecuzione dei lavori.

L'importo della somma da assicurare corrisponde a quello del contratto.

Tale polizza assicura la stazione appaltante contro la responsabilità civile per danni causati a terzi nel corso dell'esecuzione dei lavori il cui massimale è pari al 5% della somma assicurata per le opere con un minimo di 500.000 euro ed un massimo di 5.000.000 di euro.

La copertura assicurativa decorre dalla data di consegna dei lavori e cessa alla data di emissione del certificato di collaudo provvisorio o del certificato di regolare esecuzione o comunque decorsi 12 mesi dalla data di ultimazione dei lavori risultante dal relativo certificato.

Qualora sia previsto un periodo di garanzia, la polizza assicurativa è sostituita da una polizza che tenga indenni le stazioni appaltanti da tutti i rischi connessi all'utilizzo delle lavorazioni in garanzia o agli interventi per la loro eventuale sostituzione o rifacimento.

L'omesso o il ritardato pagamento delle somme dovute a titolo di premio o di commissione da parte dell'esecutore non comporta l'inefficacia della garanzia nei confronti della stazione appaltante.

Le garanzie fideiussorie e le polizze assicurative di cui sopra devono essere conformi agli schemi tipo approvati con decreto del Ministro delle imprese e del made in Italy di concerto con il Ministro delle infrastrutture e dei trasporti e con il Ministro dell'economia e delle finanze. Le garanzie fideiussorie prevedono la rivalsa verso il contraente e il diritto di regresso verso la stazione appaltante per l'eventuale indebito arricchimento e possono essere rilasciate congiuntamente da più garanti. I garanti designano un mandatario o un delegatario per i rapporti con la stazione appaltante.

La garanzia è prestata per un massimale assicurato non inferiore a quello di contratto.

### **Art. 14. DISCIPLINA DEL SUBAPPALTO**

Gli eventuali subappalti o affidamenti a cottimo saranno disciplinati ai sensi dell'articolo 119 del D. Lgs. n. 36/2023 e s.m.i.

Il subappalto, ai sensi dell'art. 119 del D. Lgs. 36/2023 e s.m.i., è ammesso solo per le prestazioni individuate dalla Stazione appaltante in ragione della specificità dei lavori. Nel caso di specie, ai sensi dell'articolo 119 comma 2 del Codice dei contratti, non sussistono le condizioni per imporre limitazioni all'utilizzo del subappalto, per cui sono subappaltabili per intero le lavorazioni appartenenti alle categorie scorporate, mentre il complesso delle lavorazioni appartenenti alla categoria prevalente possono essere subappaltate fino ad un massimo del 50,00% (cinquanta) dell'importo della categoria prevalente stessa.

Il concorrente deve indicare all'atto dell'offerta i lavori o le parti di opere che intende subappaltare o affidare a cottimo; l'omissione nell'offerta dell'indicazione dei lavori o delle parti di opere che l'Appaltatore intende affidare in subappalto o a cottimo esclude la possibilità di ricorrere a tali procedure per tutta la durata di validità dell'appalto. I contratti di subappalto sono stipulati, in misura non inferiore al 20 per cento delle prestazioni subappaltabili, con piccole e medie imprese, come definite dall'articolo 1, comma 1, lettera o) dell'allegato I.1. Gli operatori economici possono indicare nella propria offerta una diversa soglia di affidamento delle prestazioni che si intende subappaltare alle piccole e medie imprese per ragioni legate all'oggetto o alle caratteristiche delle prestazioni o al mercato di riferimento.

Il subappalto o l'affidamento a cottimo deve essere autorizzato dalla Stazione appaltante a seguito di apposita istanza dell'Appaltatore, con allegata la documentazione prevista dall'articolo 119, commi 5 e 16, del D. Lgs. n. 36/2023. Il termine previsto dall'art. 119, comma 16, del codice decorre dalla data di ricevimento della predetta

istanza completa di tutta la documentazione richiesta. Nel caso in cui la documentazione presentata risulti incompleta, la Stazione appaltante provvederà a richiedere la necessaria integrazione e il termine di cui all'art. 119, comma 16, riprenderà a decorrere dalla data di ricezione di tutti i documenti.

La Stazione appaltante a sua volta autorizza per iscritto, previa verifica degli adempimenti di cui all'art. 119 del D.Lgs. 36/2023 e di quanto previsto all'art. 3, commi 7, 8 e 9, della L. n. 136/2010, lo svolgimento delle attività in subappalto. Fino a quella data non è comunque consentito il subappalto.

In considerazione della particolare attenzione che deve essere riservata alla complessità delle lavorazioni al fine di pervenire ad una corretta esecuzione a regola d'arte delle stesse, relativamente al fatto che si tratta di viabilità pubblica nella quale deve essere salvaguardata l'incolumità del traffico e delle persone, oltre al fatto che sono presenti sia lavorazioni a rischio per la salute e l'incolumità dei lavoratori che lavorazioni richiedenti particolare attenzione e precisione al fine di garantire la loro perfetta esecuzione in considerazione del fatto che si tratta di pavimentazione di valore storico-architettonico, per cui richiedono di rafforzare il controllo delle attività di cantiere e di conseguenza non si ritiene compatibile con l'appalto in oggetto che le lavorazioni affidate in subappalto possano essere oggetto di ulteriore subappalto. **Per tali motivazioni l'esecuzione delle prestazioni affidate in subappalto non può formare oggetto di ulteriore subappalto.**

In caso di subappalto, nell'esecuzione dello stesso devono essere rispettati tutti gli obblighi previsti dall'art. 119 del D. Lgs. n. 36/2023. In particolare, il subappaltatore, per le prestazioni affidate in subappalto, è tenuto ad applicare il medesimo contratto collettivo di lavoro del contraente principale, ovvero un differente contratto collettivo, purché garantisca ai dipendenti le stesse tutele economiche e normative di quello applicato dall'appaltatore, qualora le attività oggetto di subappalto coincidano con quelle caratterizzanti l'oggetto dell'appalto oppure riguardino le prestazioni relative alla categoria prevalente. Nei casi di cui all'articolo 11, comma 2-bis del Codice, il subappaltatore, per le prestazioni affidate in subappalto, è tenuto ad applicare il contratto collettivo di lavoro individuato ai sensi del medesimo articolo 11, comma 2-bis, ovvero un differente contratto collettivo, purché garantisca ai dipendenti le stesse tutele economiche e normative del contratto individuato ai sensi del predetto comma 2-bis. Il contratto di subappalto deve evidenziare separatamente i costi relativi alla sicurezza, che non sono soggetti a ribasso, e i costi della manodopera. Ai sensi dell'art. 119, comma 12, del D. Lgs. n. 36/2023, l'affidatario corrisponde alle imprese subappaltatrici anche i costi della manodopera relativi alle prestazioni affidate in subappalto senza alcun ribasso. Nei contratti di subappalto o nei subcontratti comunicati alla stazione appaltante ai sensi del comma 2 è obbligatorio l'inserimento di clausole di revisione prezzi riferite alle prestazioni o lavorazioni oggetto del subappalto o del subcontratto e determinate in coerenza con quanto previsto dal precedente art. 28 del presente capitolato che si attivano al verificarsi delle particolari condizioni di natura oggettiva di cui all'articolo 60, comma 2 del D. Lgs. 36/23 e s.m.i.

Nel caso in cui, nel corso dell'esecuzione del contratto, intervengano modifiche di cui all'art. 33 del presente Capitolato e ulteriori modifiche ai sensi dell'art. 120 del D. Lgs. n. 36/2023, l'Appaltatore potrà richiedere l'eventuale subappalto delle lavorazioni oggetto delle modifiche.

Qualora, a seguito di apposita verifica della stazione appaltante, sia stata dimostrata la sussistenza di motivi di esclusione di cui agli artt. 94 e 95 del D. Lgs. n. 36/2023 a carico del subappaltatore, l'affidatario deve provvedere alla sua sostituzione con altro operatore in possesso dei requisiti generali.

Prima dell'inizio dei lavori i subappaltatori debbono trasmettere, tramite l'impresa aggiudicataria, la documentazione di avvenuta denuncia agli enti previdenziali, inclusa la Cassa Edile, assicurativi e antinfortunistici, nonché copia del piano di sicurezza di cui al D. Lgs. n. 81/2008 e ss.mm.ii..

L'affidamento dei lavori da parte dei soggetti di cui all'art. 65, comma 2, lettere b), c) e d) del Codice ai propri consorziati non costituisce subappalto. I consorziati non debbono comunque trovarsi in alcuna causa di esclusione di cui agli artt. 94 e 95 del Codice.

Possono essere affidate in cottimo singole lavorazioni relative alla categoria subappaltabile ad impresa subappaltatrice in possesso dell'attestazione dei requisiti di qualificazione necessari in relazione all'importo totale dei lavori affidati e non all'importo del contratto, che può risultare inferiore per effetto dell'eventuale fornitura diretta, in tutto o in parte, di materiali, apparecchiature e mezzi d'opera da parte dell'esecutore.

Nei cartelli esposti all'esterno del cantiere devono essere indicati anche i nominativi di tutte le imprese subappaltatrici.

Nel caso l'appaltatore intenda avvalersi di sub-contratti che non sono subappalti ai sensi dell'art. 119, comma 2, del D. Lgs. n. 36/2023, l'appaltatore stesso è tenuto, ai sensi del medesimo articolo e dell'art.90 c.9 lettera a del D. Lgs. 81/2008, a darne comunicazione alla stazione appaltante con indicazione del nome del sub-contraente, dell'importo del sub-contratto e dell'oggetto del lavoro, servizio o fornitura affidati. Alla comunicazione dovrà essere allegata una dichiarazione sostitutiva di certificazione relativa all'iscrizione della Camera di Commercio dell'impresa sub-affidataria, una dichiarazione del legale rappresentante di quest'ultima relativa al tipo di contratto di lavoro applicato nella propria impresa e all'organico medio annuo distinto per qualifica, nonché copia del sub-contratto nel quale deve essere inserita apposita clausola che impegna i contraenti ad assumersi tutti gli obblighi di tracciabilità dei flussi finanziari di cui alla Legge n. 136/2010 e s.m.i. ed al precedente articolo 9 e apposito impegno a comunicare immediatamente alla stazione appaltante ed alla Prefettura territorialmente competente la notizia dell'inadempimento della propria controparte agli obblighi di tracciabilità finanziaria. L'inizio dei lavori da parte del sub-affidatario è subordinato alla verifica della regolarità della documentazione sopra indicata da parte della Stazione appaltante, nonché alla presentazione del P.O.S. di cui all'art.96 c.1 lett. g del D. Lgs. 81/2008 e all'acquisizione del D.U.R.C. relativo all'impresa sub-affidataria.

È altresì fatto obbligo al subappaltatore di acquisire nuova autorizzazione integrativa qualora l'oggetto del subappalto subisca variazioni e l'importo dello stesso sia incrementato nonché siano variati i requisiti di cui all'art. 119, comma 5, del D. Lgs. 50/2016 e s.m.i.

Il Direttore dei Lavori procede ai controlli indicati all'art. 1 comma 2 lett. m) dell'Allegato II.14 del D. Lgs. n. 36/2023, con l'ausilio dei direttori operativi e degli ispettori di cantiere, ove nominati.

L'autorizzazione al subappalto potrà essere revocata nei seguenti casi:

- a) il ripetersi su più di un pagamento in acconto di irregolarità contributive e/o assicurative da parte della ditta subappaltatrice riscontrata tramite D.U.R.C.;
- b) il ripetersi su più di un pagamento in acconto di ritardi nella corresponsione delle retribuzioni al personale dipendente della ditta subappaltatrice risultanti da attivazione delle procedure di cui all'art. 11, comma 6, del D. Lgs. n. 36/2023;
- c) l'inadempimento degli obblighi di tracciabilità dei flussi finanziari di cui alla Legge n. 136/2010.

#### **Art.14 bis RESPONSABILITÀ IN MATERIA DI SUBAPPALTO**

L'Appaltatore resta in ogni caso responsabile nei confronti della Stazione appaltante per l'esecuzione delle opere oggetto di subappalto, sollevando la Stazione appaltante medesima da ogni pretesa dei subappaltatori o da richieste di risarcimento danni avanzate da terzi in conseguenza all'esecuzione di lavori subappaltati.

Il Direttore dei lavori e il Responsabile del procedimento provvedono a verificare, ognuno per la propria competenza, il rispetto di tutte le condizioni di ammissibilità del subappalto.

Il subappalto non autorizzato comporta inadempimento contrattualmente grave ed essenziale anche ai sensi dell'art. 1456 c.c. con la conseguente possibilità per la stazione appaltante di risolvere il contratto in danno dell'appaltatore, fermo restando le sanzioni penali previste dal primo comma dell'art. 21 della Legge 13 settembre 1982, n. 646, come modificato da ultimo dall'art. 25 del Decreto Legge n. 113 del 4 ottobre 2018, convertito dalla Legge n. 132 del 1 dicembre 2018 (reclusione da uno a cinque anni e multa non inferiore ad un terzo del valore dell'opera concessa in subappalto o a cottimo e non superiore ad un terzo del valore complessivo dell'opera ricevuta in appalto).

Ai sensi dell'articolo 35, commi da 28 a 30, della Legge 4 agosto 2006, n. 248, l'appaltatore risponde in solido con il subappaltatore della effettuazione e del versamento delle ritenute fiscali sui redditi di lavoro dipendente e



del versamento dei contributi previdenziali e dei contributi assicurativi obbligatori per gli infortuni sul lavoro e le malattie professionali dei dipendenti a cui è tenuto il subappaltatore.

La responsabilità solidale viene meno se l'appaltatore verifica, acquisendo la relativa documentazione, priva del pagamento del corrispettivo al subappaltatore, che gli adempimenti di cui al comma 4 connessi con le prestazioni di lavoro dipendente affidati in subappalto sono stati correttamente eseguiti dal subappaltatore. L'appaltatore può sospendere il pagamento del corrispettivo al subappaltatore fino all'esibizione da parte di quest'ultimo della predetta documentazione.

Gli importi dovuti per la responsabilità solidale di cui al comma 4 non possono eccedere complessivamente l'ammontare del corrispettivo dovuto dall'appaltatore al subappaltatore.

Il contraente principale e il subappaltatore sono responsabili in solido nei confronti della stazione appaltante in relazione alle prestazioni oggetto del contratto di subappalto, tranne che nelle ipotesi di cui all'art. 119, comma 11, lettere a) e c), del Codice.

L'aggiudicataria è, altresì, solidalmente responsabile con il subappaltatore degli adempimenti, da parte di quest'ultimo, degli obblighi di sicurezza previsti dalla normativa vigente nonché dell'integrale osservanza, sempre da parte del subappaltatore nei confronti dei suoi dipendenti per le prestazioni rese nell'ambito del subappalto, del trattamento economico e normativo stabilito dai contratti collettivi nazionale e territoriale in vigore per il settore e per la zona nella quale si eseguono le prestazioni. Il subappaltatore, per le prestazioni affidate in subappalto, deve garantire gli stessi standard qualitativi e prestazionali previsti nel contratto di appalto e riconoscere ai lavoratori un trattamento economico e normativo non inferiore a quello che avrebbe garantito il contraente principale, inclusa l'applicazione dei medesimi contratti collettivi nazionali di lavoro, qualora le attività oggetto di subappalto coincidano con quelle caratterizzanti l'oggetto dell'appalto ovvero riguardino le lavorazioni relative alle categorie prevalenti e siano incluse nell'oggetto sociale del contraente principale. In caso di ritardo nel pagamento delle retribuzioni dovute al personale dipendente del subappaltatore o del cottimista, nonché in caso di inadempienza contributiva risultante dal DURC, si applicano le disposizioni di cui all'art. 11, commi 5 e 6, del Codice.

Incombono anche sul subappaltatore e sul subcontraente gli obblighi di tracciabilità dei flussi finanziari di cui alla Legge n. 136/2010 e s.m.i.. A tal fine i relativi contratti dovranno contenere, a pena di nullità, apposita clausola con cui le parti assumono tali obblighi.

#### **Art. 14 ter PAGAMENTO DEI SUBAPPALTATORI**

Ai sensi dell'art. 119, comma 11, del D. Lgs. n. 36/2023 ed esclusivamente nei casi ivi previsti, la stazione appaltante corrisponderà direttamente al subappaltatore cottimista e ai titolari di sub-contratti, l'importo dovuto per le prestazioni dagli stessi eseguite, senza che l'appaltatore si possa opporre, come pure provvederà al pagamento diretto al subappaltatore, cottimista e ai titolari di sub-contratti, ai sensi dell'art. 119 comma 2-bis, del maggior importo rideterminato in applicazione della revisione prezzi alle lavorazioni effettuate dai predetti soggetti nel suddetto stato di avanzamento.

In tal caso l'appaltatore dovrà emettere la fattura elettronica per l'intero importo del certificato di pagamento e contestualmente inviare, a mezzo pec, copia delle fatture emesse dal/dai subappaltatore/i o dai sub- contraenti relative alle lavorazioni o prestazioni da questi effettuate nell'ambito del S.A.L. oggetto di pagamento; su tali fatture dovrà essere riportato apposito visto del Direttore Lavori, ai fini del controllo di conformità tra quanto eseguito e quanto autorizzato con il subappalto.

La stazione appaltante provvederà, acquisito il DURC sia dell'appaltatore che del subappaltatore o sub-contraente, a liquidare all'appaltatore l'importo complessivo fatturato al netto dell'IVA, relativo al S.A.L., ed a pagare, rispettivamente, al subappaltatore o sub-contraente gli importi dei lavori eseguiti o delle prestazioni effettuate, come risultanti dalle relative fatture da questi emesse, mentre all'appaltatore, la eventuale residua parte fino al raggiungimento dell'importo complessivo del Certificato di pagamento.

L'emissione del certificato di pagamento del S.A.L. ed il relativo pagamento saranno subordinati alla regolarità contributiva ed assicurativa della ditta appaltatrice, risultante dai D.U.R.C. richiesti dalla stazione appaltante, nonché, in virtù di quanto stabilito dall'art. 119 c.5 del D. Lgs. 36/2023, delle ditte subappaltatrici o sub-contraenti che hanno svolto prestazioni relative al pagamento in acconto oggetto del certificato da emettere.

Nel caso il D.U.R.C. evidenziasse una irregolarità contributiva e/o assicurativa di una o più delle ditte subappaltatrici o sub-contraenti, la stazione appaltante, ai sensi dell'art. 11, comma 5, del D. Lgs. n. 36/2023, tratterà dal certificato di pagamento l'importo corrispondente all'inadempienza per il successivo versamento diretto agli enti previdenziali e assicurativi, ivi compresa la cassa edile.

Nel caso di subappalti in cui non si applichi l'art. 119, c. 11 del Codice, il pagamento è subordinato, oltre all'acquisizione con esito positivo del DURC sia dell'appaltatore che dei subappaltatori o sub-contraenti che hanno prestato la loro opera nelle lavorazioni contabilizzate nel SAL oggetto di pagamento, alla presentazione da parte dell'appaltatore, entro 20 giorni dalla data di ciascun pagamento effettuato a proprio favore, copia delle fatture quietanzate relative ai pagamenti da esso corrisposti ai medesimi subappaltatori o cottimisti, con l'indicazione delle eventuali ritenute di garanzia effettuate.

Ai sensi dell'articolo 17, ultimo comma, del D.P.R. n. 633 del 1972, aggiunto dall'articolo 35, comma 5, della legge 4 agosto 2006, n. 248, gli adempimenti in materia di I.V.A. relativi alle fatture quietanzate di cui al comma 1 precedente, devono essere assolti dall'appaltatore principale.

#### **Art. 15. TRATTAMENTO DEI LAVORATORI**

Nell'esecuzione dei lavori che formano oggetto del presente appalto, l'Appaltatore è tenuto ad osservare, integralmente, il trattamento economico e normativo stabilito dai contratti collettivi, nazionale e territoriale, in vigore per il settore e per la zona nella quale si eseguono le prestazioni.

L'Appaltatore si obbliga, altresì, ad applicare il contratto o gli accordi medesimi, anche dopo la scadenza e fino alla loro sostituzione, e, se cooperative, anche nei rapporti con soci.

I suddetti obblighi vincolano l'Appaltatore, anche se non aderisce alle associazioni stipulanti o se receda da esse, e ciò indipendentemente dalla natura industriale o artigiana, dalla struttura, dalla dimensione dell'Impresa stessa e da ogni altra sua qualificazione giuridica, economica o sindacale.

L'Appaltatore osserva altresì le norme vigenti in materia di igiene di lavoro, prevenzione degli infortuni, tutela sociale del lavoratore, previdenza e assistenza sociale nonché assicurazione contro gli infortuni, attestandone la conoscenza.

L'Appaltatore è responsabile in solido con il subappaltatore, nei confronti della Stazione Appaltante, dell'osservanza delle norme anzidette anche da parte dei subappaltatori nei confronti dei propri dipendenti per le prestazioni rese nell'ambito del subappalto.

Il fatto che il subappalto non sia stato autorizzato, non esime l'Appaltatore dalla responsabilità di cui al comma precedente e ciò senza pregiudizio degli altri diritti della Stazione Appaltante.

L'appaltatore garantisce, l'applicazione del contratto collettivo nazionale e territoriale (o dei contratti collettivi nazionali e territoriali di settore) per i propri lavoratori e per quelli in subappalto.

Ai sensi dell'art. 11 del Codice, il CCNL applicabile è:

-ID CCNL F012 "Contratto Collettivo Nazionale di Lavoro per i lavoratori dipendenti delle imprese edili ed affini e delle Cooperative, nonché i rispettivi accordi locali e aziendali integrativi dello stesso, in vigore per il tempo e nella località in cui si svolgono i lavori.

Ai sensi dell'art. 11 Codice, i CCNL applicabili sono quelli del Settore dell'Edilizia di seguito indicati:

- CCNL EDILI Industria-Cooperativa stipulato in data 3 marzo 2022 tra ANCE, LEGACOOOP Produzione e Servizi, CONFCOOPERATIVE Lavoro e Servizi, AGCI Produzione e Lavoro e FENEAL-UIL, FILCA-CISL e FILLEA-CGIL (ID F012);
- CCNL EDILI Piccola Industria stipulato in data 29 luglio 2019 tra CONFAPI ANIEM e FENEALUIL, FILCA-CISL e FILLEA-CGIL (ID F018);

- CCNL EDILI Artigianato stipulato in data 4 maggio 2022 tra ANAEPA-CONFARTIGIANATO Edilizia, CNA-COSTRUZIONI, FIAE-CASARTIGIANI, CLAAI-EDILIZIA e FENEAL-UIL, FILCA-CISL e FILLEA-CGIL (ID F015).

Riguardo ai lavori di categorie scorporabili le cui attività siano differenti da quelle prevalenti oggetto dell'appalto o della concessione e si riferiscano, per una soglia pari o superiore al 30 per cento, alla medesima categoria omogenea di attività, può essere applicato il contratto collettivo nazionale e territoriale di lavoro in vigore per il settore e per la zona nella quale si eseguono le prestazioni di lavoro, stipulato dalle associazioni dei datori e dei prestatori di lavoro comparativamente più rappresentative sul piano nazionale, applicabile al personale impiegato in tali prestazioni.

L'Appaltatore è inoltre obbligato al versamento all'INAIL, nonché, ove tenuta, alle Casse Edili, agli Enti Scuola, agli altri Enti Previdenziali ed Assistenziali cui il lavoratore risulti iscritto, dei contributi stabiliti per fini mutualistici e per la scuola professionale.

L'Appaltatore è altresì obbligato al pagamento delle competenze spettanti agli operai per ferie, gratifiche, ecc. in conformità alle clausole contenute nei patti nazionali e provinciali sulle Casse Edili ed Enti-Scuola.

Tutto quanto sopra secondo il contratto nazionale per gli addetti alle industrie edili vigente al momento della firma del presente capitolato.

In caso di ottenimento da parte del Responsabile del Procedimento del D.U.R.C. che segnali un'inadempienza contributiva relativa a uno o più soggetti impiegati nell'esecuzione del contratto, in assenza di adeguate giustificazioni o di regolarizzazione tempestiva, ai sensi dell'art. 11, c.6 del D. Lgs. 276/2003, la Stazione appaltante provvede direttamente, in luogo dell'appaltatore e dei subappaltatori, al pagamento dei crediti vantati dagli enti previdenziali e assicurativi, compresa, la cassa edile, utilizzando le somme trattenute sui pagamenti delle rate di acconto e di saldo.

Ai sensi dell'art. 11, c.6 del D. Lgs. 276/2003 in caso di ritardo immotivato nel pagamento delle retribuzioni dovute al personale dipendente dell'appaltatore o dei subappaltatori, la Stazione Appaltante può pagare direttamente ai lavoratori le retribuzioni arretrate, anche in corso d'opera, utilizzando le somme trattenute sui pagamenti delle rate di acconto e di saldo.

In ogni momento il direttore dei lavori e, per suo tramite, il RUP possono richiedere all'appaltatore e ai subappaltatori copia del libro unico del lavoro di cui all'articolo 39 della legge 9 agosto 2008, n. 133, e al personale presente in cantiere i documenti di riconoscimento per verificarne la effettiva iscrizione nel predetto libro unico.

Ai sensi degli articoli 18, comma 1, lettera u), 20, comma 3 e 26, comma 8, del Decreto n. 81 del 2008, nonché dell'articolo 5, comma 1, primo periodo, della legge n. 136 del 2010, l'appaltatore è obbligato a fornire a ciascun soggetto occupato in cantiere una apposita tessera di riconoscimento, impermeabile ed esposta in forma visibile, corredata di fotografia, contenente le generalità del lavoratore, l'indicazione del datore di lavoro e la data di assunzione del lavoratore. L'appaltatore risponde dello stesso obbligo anche per il personale dei subappaltatori autorizzati; la tessera dei predetti lavoratori deve riportare gli estremi dell'autorizzazione al subappalto. Tutti i lavoratori sono tenuti ad esporre tale tessera di riconoscimento.

Sono soggetti agli stessi obblighi, provvedendo in proprio, anche i lavoratori autonomi che esercitano direttamente la propria attività nei cantieri e il personale presente occasionalmente in cantiere che non sia dipendente dell'appaltatore o degli eventuali subappaltatori (soci, artigiani di ditte individuali senza dipendenti, professionisti, fornitori esterni, collaboratori familiari e simili); in tali casi, la tessera di riconoscimento deve riportare i dati identificativi del committente ai sensi dell'articolo 5, comma 1, secondo periodo, della legge n. 136 del 2010.

## **Art. 15 bis – CLAUSOLE SOCIALI**

1. Ai sensi dell'articolo 1 comma 1 dell'Allegato II.3 del Codice, gli operatori economici che sono tenuti a redigere il rapporto sulla situazione del personale, ai sensi dell'art. 46 del D. Lgs 11 aprile 2006, n. 198, producono, a pena di esclusione al momento della presentazione della domanda di partecipazione o dell'offerta, copia dell'ultimo rapporto redatto, con attestazione della sua conformità a quello trasmesso alle rappresentanze sindacali aziendali e alla consigliera e al consigliere regionale di parità, ovvero, con attestazione della sua contestuale trasmissione alle rappresentanze sindacali aziendali e alla consigliera e al consigliere regionale di parità.

2. Ai sensi dell'articolo 1 commi 2 e 3 dell'Allegato II.3 del Codice, qualora l'aggiudicatario abbia caratteristiche diverse da quelle indicate nel punto precedente e che occupa un numero pari o superiore a quindici dipendenti è tenuto a consegnare alla stazione appaltante, entro sei mesi dalla stipula del contratto di appalto:

a) una relazione di genere sulla situazione del personale maschile e femminile in ognuna delle professioni ed in relazione allo stato di assunzioni, della formazione, della promozione professionale, dei livelli, dei passaggi di categoria o di qualifica, di altri fenomeni di mobilità, dell'intervento della Cassa Integrazione Guadagni, dei licenziamenti, dei prepensionamenti e pensionamenti, della retribuzione effettivamente corrisposta;

b) la certificazione di cui all'articolo 17 della legge 12 marzo 1999, n. 68;

c) una relazione relativa all'assolvimento degli obblighi di cui alla citata legge n. 68/99 e alle eventuali sanzioni e provvedimenti disposti a suo carico nel triennio antecedente la data di scadenza di presentazione delle offerte.

Nel caso di raggruppamento temporaneo di imprese o di consorzio ordinario, la presente disposizione si applica ad ognuno degli operatori economici che costituiscono il raggruppamento o il consorzio che occupa un numero pari o superiore a quindici dipendenti.

3. Si ricorda che è cura dell'operatore economico trasmettere le relazioni di cui ai precedenti punti a) e c) alle rappresentanze sindacali aziendali; la relazione di cui al precedente punto a) deve essere, altresì, trasmessa dall'operatore economico alla consigliera e al consigliere regionale di parità.

4. La modica entità dell'importo del contratto e la breve durata dei lavori, unite al fatto che le caratteristiche della maggior parte delle lavorazioni previste nel contratto comportano l'impiego di mezzi e attrezzature la cui conduzione richiede personale particolarmente formato e dotato di notevole esperienza, rende impossibile l'applicazione dell'art. 1 comma 4 dell'Allegato II.3 del Codice, in quanto contrastante con gli obiettivi di efficienza, economicità, qualità del servizio, sicurezza e ottimale impiego delle risorse pubbliche. Per tale ragione, ai sensi dell'art. 1 comma 7 dell'Allegato II.3 del Codice, per il presente contratto non sono pertanto previsti gli obblighi assunzionali di cui al predetto art. 1 comma.

5. Ai sensi dell'art. 1 comma 6 dell'Allegato II.3 del Codice, è prevista l'applicazione di penali per l'inadempimento dell'appaltatore agli obblighi previsti dai punti precedenti, commisurate alla gravità della violazione e proporzionali rispetto all'importo del contratto o alle prestazioni del contratto, nel rispetto dell'importo complessivo, nella misura dello 0,5 per mille dell'importo netto contrattuale, per ogni giorno di ritardo.

## **Art. 16. CONSEGNA DEI LAVORI - CONSEGNE PARZIALI - SOSPENSIONI - PROGRAMMA ESECUTIVO DEI LAVORI - PIANO DI QUALITA' DI COSTRUZIONE E DI INSTALLAZIONE - ULTIMAZIONE - INIZIO E TERMINE PER L'ESECUZIONE -**

CONSEGNA DEI LAVORI: La consegna dei lavori, oggetto dell'appalto, all'esecutore avviene da parte del direttore dei lavori, previa disposizione del RUP, ai sensi dell'art. 3 dell'allegato II.14 del D. Lgs. 36/2023, non oltre il termine di 45 giorni decorre dalla data di stipula del contratto.

Il direttore dei Lavori, comunica con congruo preavviso all'esecutore, il giorno e il luogo in cui deve presentarsi, munito del personale idoneo, nonché delle attrezzature e dei materiali necessari per eseguire, ove occorra, il tracciamento dei lavori secondo piani, profili e disegni di progetto.



Avvenuta la consegna, il direttore dei lavori e l'esecutore sottoscrivono apposito verbale, che viene trasmesso al RUP, dalla cui data decorre il termine per il completamento dei lavori.

Nel giorno e nell'ora fissati dalla Stazione Appaltante, l'esecutore dovrà trovarsi sul posto indicato per ricevere la consegna dei lavori, che sarà certificata mediante formale verbale redatto in contraddittorio; dalla data di tale verbale decorre il termine utile per il compimento dell'opera o dei lavori.

Qualora l'Appaltatore non si presenti, senza giustificato motivo nel giorno stabilito dal Direzione dei Lavori per la consegna, la stazione appaltante ha facoltà di risolvere il contratto e di incamerare la cauzione, oppure di fissare una nuova data per la consegna, ferma restando la decorrenza del termine contrattuale dalla data della prima convocazione (c.3, art. 3 dell'allegato II.14 del D. Lgs. 36/2023).

Nel caso la consegna avvenga in ritardo rispetto ai termini stabiliti per fatto o per colpa della Stazione Appaltante, l'esecutore ha facoltà di richiedere la rescissione del contratto.

Nel caso di accoglimento dell'istanza di recesso l'esecutore ha diritto al rimborso delle spese contrattuali effettivamente sostenute e documentate ma in misura non superiore ai limiti indicati ai commi 12 e 13, art. 3 dell'allegato II.14 del D. Lgs. 36/2023. Ove l'istanza dell'esecutore non sia accolta e si proceda tardivamente alla consegna, lo stesso ha diritto a un indennizzo per maggiori oneri dipendenti dal ritardo, le cui modalità di calcolo sono stabilite al comma 14, art. 3 dell'allegato II.14 del D. Lgs. 36/2023.

La redazione del verbale di consegna è subordinata all'accertamento da parte del Responsabile dei Lavori, degli obblighi di cui al D. Lgs. 9 aprile 2008, n. 81 e s.m.i.; in assenza di tale accertamento, il verbale di consegna è inefficace e i lavori non possono essere iniziati.

Qualora, iniziata la consegna, questa sia sospesa dalla stazione appaltante per ragioni non di forza maggiore, la sospensione non può durare oltre sessanta giorni. Trascorso inutilmente tale termine, si applicano le disposizioni di cui al comma 3.

Nel caso in cui siano riscontrate differenze fra le condizioni locali e il progetto esecutivo, non si procede alla consegna e il direttore dei lavori ne riferisce immediatamente al RUP, indicando le cause e l'importanza delle differenze riscontrate rispetto agli accertamenti effettuati in sede di redazione del progetto esecutivo e delle successive verifiche, proponendo i provvedimenti da adottare.

CONSEGNA PARZIALE: In relazione al fatto che l'intervento riguarda viabilità e servizi pubblici, possono verificarsi situazioni impreviste che possono rendere temporaneamente indisponibili delle aree per cui si prevede la possibilità di effettuare una consegna parziale. In tal caso, il direttore dei lavori provvede alla consegna parziale dei lavori e, in contraddittorio con l'appaltatore, sottoscrive il verbale di consegna parziale dei lavori.

Al riguardo, l'esecutore presenta, a pena di decadenza dalla possibilità di iscriverne riserve per ritardi, un programma di esecuzione dei lavori che preveda la realizzazione prioritaria delle lavorazioni sulle aree e sugli immobili disponibili. Tuttavia, se le cause di indisponibilità permangono anche dopo che sono stati realizzati i lavori previsti dal programma, si applica la disciplina relativa alla sospensione dei lavori.

Nei casi di consegna parziale, la data di consegna a tutti gli effetti di legge è quella dell'ultimo verbale di consegna parziale redatto dal direttore dei lavori.

Nel caso di consegna d'urgenza, il verbale di consegna indica, altresì, le lavorazioni che l'esecutore deve immediatamente eseguire, comprese le opere provvisorie.

SOSPENSIONI: È disposta la sospensione dell'esecuzione ai sensi dell'art. 121 del D. Lgs. 36/2023:

- quando ricorrono circostanze speciali che non erano prevedibili al momento della stipulazione del contratto e che impediscono in via temporanea che i lavori procedano utilmente a regola d'arte, il direttore dei lavori compila il verbale di sospensione e lo inoltra al RUP entro 5 giorni;
- per ragioni di necessità o di pubblico interesse - da parte del RUP.

Il direttore dei lavori dispone la sospensione dei lavori, redigendo, con l'intervento dell'esecutore o di un suo legale rappresentante, il verbale di sospensione - ai sensi dell'art. 8 c. 1 dell'allegato II.14 del codice - riportando:



- le ragioni che hanno determinato l'interruzione dei lavori;
- lo stato di avanzamento dei lavori e delle opere la cui esecuzione rimane interrotta e le cautele adottate al fine della ripresa dell'intervento e della sua ultimazione senza eccessivi oneri;
- la consistenza del personale impiegato e dei mezzi d'opera presenti in cantiere al momento della sospensione.

La sospensione si protrae per il tempo strettamente necessario.

Le contestazioni dell'esecutore in merito alle sospensioni dei lavori, nelle ipotesi di cui ai commi 1 e 6, sono iscritte, a pena di decadenza, nei verbali di sospensione e di ripresa dei lavori, salvo che la contestazione riguardi, nelle sospensioni inizialmente legittime, la sola durata, nel qual caso è sufficiente l'iscrizione della stessa nel verbale di ripresa dei lavori; qualora l'esecutore non firmi i verbali deve farne espressa riserva sul registro di contabilità. Se la sospensione supera 1/4 della durata complessiva prevista per l'esecuzione dei lavori, il RUP dà avviso all'ANAC; contrariamente, l'ANAC irroga una sanzione amministrativa alla stazione appaltante ai sensi dell'art. 222 c.13 del codice.

In questo caso - sospensione > 1/4 o 6 mesi della durata complessiva prevista per l'esecuzione - l'esecutore può chiedere la risoluzione del contratto senza indennità; se la stazione appaltante si oppone, l'esecutore ha diritto alla rifusione dei maggiori oneri derivanti dal prolungamento della sospensione oltre i termini suddetti.

Cessate le cause di sospensione, il RUP ordina la ripresa dell'esecuzione dei lavori ed indica un nuovo termine contrattuale. Entro 5 giorni dalla disposizione di ripresa dei lavori, il direttore dei lavori redige il verbale di ripresa dei lavori, sottoscritto anche dall'esecutore, con indicazione del nuovo termine contrattuale. Se l'esecutore ritiene che siano cessate le cause che hanno determinato la sospensione temporanea dei lavori, ma il RUP non ha ancora disposto la ripresa dei lavori, l'esecutore può diffidarlo e dare le opportune disposizioni per la ripresa al direttore dei lavori; la diffida è condizione necessaria per poter iscrivere riserva all'atto della ripresa dei lavori. Quando, a seguito della consegna dei lavori, insorgono circostanze che impediscono parzialmente il regolare svolgimento dei lavori per cause imprevedibili o di forza maggiore, l'esecutore prosegue le parti di lavoro eseguibili, mentre si provvede alla sospensione parziale dei lavori non eseguibili, dandone atto in apposito verbale.

Nel caso di sospensioni totali o parziali dei lavori disposte dalla stazione appaltante per cause diverse da quelle di cui ai commi 1 e 3 dell'art. 121 del D.Lgs. 36/2023, l'esecutore può chiedere, previa iscrizione, a pena di decadenza, di specifica riserva, il risarcimento dei danni subiti, quantificato sulla base di quanto previsto dall'articolo 1382 del codice civile e secondo criteri individuati nell'allegato II.14. del codice dei contratti pubblici.

La sospensione parziale dei lavori determina, altresì, il differimento dei termini contrattuali pari ad un numero di giorni determinato dal prodotto dei giorni di sospensione per il rapporto tra ammontare dei lavori non eseguiti per effetto della sospensione parziale e l'importo totale dei lavori previsto nello stesso periodo secondo il cronoprogramma.

L'esecutore che per cause a lui non imputabili non sia in grado di ultimare i lavori nel termine fissato può richiederne la proroga, con congruo anticipo rispetto alla scadenza del termine contrattuale. In ogni caso la concessione della proroga non pregiudica i diritti spettanti all'esecutore per l'eventuale imputabilità della maggiore durata a fatto della stazione appaltante. Sull'istanza di proroga decide, entro trenta giorni dal suo ricevimento, il RUP, sentito il direttore dei lavori.

Fatto salvo il caso di proroga previsto al punto precedente, l'esecutore ultima i lavori nel termine stabilito dagli atti contrattuali, decorrente dalla data del verbale di consegna oppure, in caso di consegna parziale, dall'ultimo dei verbali di consegna. L'ultimazione dei lavori, appena avvenuta, è comunicata dall'esecutore per iscritto al direttore dei lavori, il quale procede subito alle necessarie constatazioni in contraddittorio. L'esecutore non ha diritto allo scioglimento del contratto né ad alcuna indennità qualora i lavori, per qualsiasi causa non imputabile alla stazione appaltante, non siano ultimati nel termine contrattuale e qualunque sia il maggior tempo impiegato.

Programma di esecuzione lavori:

Entro 10 giorni dalla consegna dei lavori e prima dell'inizio dei lavori, l'esecutore presenta alla stazione appaltante un programma di esecuzione dei lavori dettagliato ai sensi dell'art. 32 c. 9 dell'allegato I.7 del d.lgs.

36/2023, indipendente dal cronoprogramma, nel quale sono riportate, per ogni lavorazione, le previsioni riguardo il periodo di esecuzione, l'ammontare presunto, parziale e progressivo, dell'avanzamento dei lavori alle scadenze contrattualmente stabilite per la liquidazione dei certificati di pagamento.

Cronoprogramma:

Il progetto esecutivo è corredato del cronoprogramma, costituito da un diagramma che rappresenta graficamente, in forma chiaramente leggibile, tutte le fasi attuative dell'intervento, ivi comprese le fasi di redazione del progetto esecutivo, di approvazione del progetto, di affidamento dei lavori, di esecuzione dei lavori, nonché di collaudo o di emissione del certificato di regolare esecuzione dei lavori, ove previsti secondo la normativa in materia, e per ciascuna fase indica i relativi tempi di attuazione.

Il cronoprogramma, inoltre, riporta, in particolare, la sequenza delle lavorazioni che afferiscono alla fase di esecuzione dei lavori, con la pianificazione delle lavorazioni gestibili autonomamente, e per ciascuna lavorazione rappresenta graficamente i relativi tempi di esecuzione e i relativi costi.

Nel calcolo del tempo contrattuale deve tenersi conto della prevedibile incidenza dei giorni di andamento stagionale sfavorevole.

A tale modello di controllo e gestione del processo di realizzazione dell'intervento può essere associato l'utilizzo di metodi e strumenti di gestione informativa digitale delle costruzioni di cui all'art. 43 del codice, nonché di tecniche specifiche di gestione integrata dell'intervento.

L'Appaltatore è tenuto a trasmettere alla Stazione Appaltante, prima dell'effettivo inizio dei lavori e comunque entro cinque giorni dalla consegna degli stessi, la documentazione dell'avvenuta denuncia agli Enti previdenziali (inclusa la Cassa Edile) assicurativi ed infortunistici comprensiva della valutazione dell'Appaltatore circa il numero giornaliero minimo e massimo di personale che si prevede di impiegare nell'appalto.

Lo stesso obbligo fa carico all'Appaltatore, per quanto concerne la trasmissione della documentazione di cui sopra da parte delle proprie imprese subappaltatrici, cosa che dovrà avvenire prima dell'effettivo inizio dei lavori e comunque non oltre dieci giorni dalla data dell'autorizzazione, da parte della Stazione Appaltante, del subappalto o cottimo.

L'Appaltatore dovrà comunque dare inizio ai lavori entro il termine improrogabile di (15) giorni quindici dalla data del verbale di consegna fermo restando il rispetto del termine, per la presentazione del programma di esecuzione dei lavori.

Entro quindici giorni dalla presentazione, la Direzione dei Lavori d'intesa con la Stazione Appaltante comunicherà all'Appaltatore l'esito dell'esame della proposta di programma; qualora esso non abbia conseguito l'approvazione, l'Appaltatore entro 10 giorni, predisporrà una nuova proposta oppure adeguerà quella già presentata secondo le direttive che avrà ricevuto dalla Direzione dei Lavori.

Decorsi 10 giorni dalla ricezione della nuova proposta senza che il Responsabile del Procedimento si sia espresso, il programma esecutivo dei lavori si darà per approvato fatte salve indicazioni erronee incompatibili con il rispetto dei termini di ultimazione.

La proposta approvata sarà impegnativa per l'Appaltatore che dovrà rispettare i termini previsti, salvo modifiche al programma esecutivo in corso di attuazione per comprovate esigenze non prevedibili che dovranno essere approvate od ordinate dalla Direzione dei Lavori.

Nel caso di sospensione dei lavori, parziale o totale, per cause non attribuibili a responsabilità dell'appaltatore, il programma dei lavori viene aggiornato in relazione all'eventuale incremento della scadenza contrattuale.

Eventuali aggiornamenti legati a motivate esigenze organizzative dell'Appaltatore e che non comportino modifica delle scadenze contrattuali, sono approvate dalla Direzione dei Lavori, subordinatamente alla verifica della loro effettiva necessità ed attendibilità per il pieno rispetto delle scadenze contrattuali.

In caso di consegna parziale a causa di temporanea indisponibilità delle aree e degli immobili, l'Appaltatore è tenuto a presentare un programma di esecuzione dei lavori che preveda la realizzazione prioritaria delle lavorazioni sulle aree e sugli immobili disponibili.

Ove le ulteriori consegne avvengano entro il termine di inizio dei relativi lavori indicato dal programma esecutivo dei lavori redatto dall'Appaltatore e approvato dalla Direzione dei Lavori, non si dà luogo a spostamenti del termine utile contrattuale; in caso contrario, la scadenza contrattuale viene automaticamente prorogata in funzione dei giorni necessari per l'esecuzione dei lavori ricadenti nelle zone consegnate in ritardo, deducibili dal programma esecutivo suddetto, indipendentemente dall'ammontare del ritardo verificatosi nell'ulteriore consegna, con conseguente aggiornamento del programma di esecuzione dei lavori.

Qualora la consegna è parziale, decorsi novanta giorni naturali consecutivi dal termine massimo risultante dal programma di esecuzione dei lavori di cui al comma precedente senza che si sia provveduto, da parte della Stazione Appaltante, alla consegna delle zone non disponibili, l'Appaltatore può chiedere formalmente di recedere dall'esecuzione delle sole opere ricadenti nelle aree suddette. Se, trascorsi i novanta giorni, l'Appaltatore non ritenga di avanzare richiesta di recesso per propria autonoma valutazione di convenienza, non avrà diritto ad alcun maggiore compenso o indennizzo, per il ritardo nella consegna, rispetto a quello negozialmente convenuto.

E' obbligo dell'Appaltatore procedere, dopo la consegna dei lavori, nel termine di 5 giorni, all'impianto del cantiere, tenendo in particolare considerazione la situazione di fatto esistente sui luoghi interessati dai lavori, nonché il fatto che nell'installazione e nella gestione del cantiere ci si dovrà attenere alle norme di cui al D.Lgs. 9 aprile 2008, n. 81 e s.m.i., nonché alle norme vigenti relative alla omologazione, alla revisione annuale e ai requisiti di sicurezza di tutti i mezzi d'opera e delle attrezzature di cantiere.

L'Appaltatore è tenuto, quindi, non appena avuti in consegna i lavori, ad iniziarli, proseguendoli attenendosi al programma operativo di esecuzione da esso redatto in modo da darli completamente ultimati nel numero di giorni naturali consecutivi previsti per l'esecuzione indicato in precedenza, decorrenti dalla data di consegna dei lavori, eventualmente prorogati in relazione a quanto disposto dai precedenti punti.

Le sospensioni parziali o totali delle lavorazioni, già contemplate nel programma operativo dei lavori non rientrano tra quelle regolate dalla vigente normativa e non danno diritto all'Appaltatore di richiedere compenso o indennizzo di sorta né protrazione di termini contrattuali oltre quelli stabiliti.

Nell'eventualità che, successivamente alla consegna dei lavori insorgano, per cause imprevedibili o di forza maggiore, impedimenti che non consentano di procedere, parzialmente o totalmente, al regolare svolgimento delle singole categorie di lavori, l'Appaltatore è tenuto a proseguire i lavori eventualmente eseguibili, mentre si provvede alla sospensione, anche parziale, dei lavori non eseguibili in conseguenza di detti impedimenti.

Con la ripresa dei lavori sospesi parzialmente, il termine contrattuale di esecuzione dei lavori viene incrementato, su istanza dell'Appaltatore, soltanto degli eventuali maggiori tempi tecnici strettamente necessari per dare completamente ultimate tutte le opere, dedotti dal programma operativo dei lavori, indipendentemente dalla durata della sospensione.

Ove pertanto, secondo tale programma, l'esecuzione dei lavori sospesi possa essere effettuata, una volta intervenuta la ripresa, entro il termine di scadenza contrattuale, la sospensione temporanea non determinerà prolungamento della scadenza contrattuale medesima.

Le sospensioni dovranno risultare da regolare verbale, redatto in contraddittorio tra Direzione dei Lavori ed Appaltatore, nel quale dovranno essere specificati i motivi della sospensione e, nel caso di sospensione parziale, le opere sospese.

**ULTIMAZIONE:** Al termine dei lavori, il direttore dei lavori redige, entro 10 giorni dalla richiesta scritta dell'impresa appaltatrice, il certificato di ultimazione. Entro trenta giorni dalla data del certificato di ultimazione dei lavori il direttore dei lavori procede all'accertamento sommario della regolarità delle opere eseguite. Il certificato di ultimazione può prevedere l'assegnazione di un termine perentorio, non superiore a 60 (sessanta) giorni, per il completamento di lavorazioni di piccola entità, accertate da parte del direttore dei lavori come del tutto marginali e non incidenti sull'uso e sulla funzionalità dei lavori. Analogo termine può essere assegnato per la consegna al direttore dei lavori delle certificazioni e dei collaudi tecnici specifici, dovuti dall'appaltatore stesso o dai suoi fornitori o installatori. Il mancato rispetto di questi termini comporta l'inefficacia del certificato di ultimazione e la necessità di redazione di nuovo certificato che accerti l'avvenuto completamento delle lavorazioni sopraindicate.

In sede di accertamento sommario, senza pregiudizio di successivi accertamenti, sono rilevati e verbalizzati eventuali vizi e difformità di costruzione che l'impresa appaltatrice è tenuta a eliminare a sue spese nel termine

fissato e con le modalità prescritte dal direttore dei lavori, fatto salvo il risarcimento del danno dell'ente appaltante. In caso di ritardo nel ripristino, si applica la penale per i ritardi prevista nell'art. 18 del presente capitolato, proporzionale all'importo della parte di lavori che direttamente e indirettamente traggono pregiudizio dal mancato ripristino e comunque all'importo non inferiore a quello dei lavori di ripristino.

**L'Appaltatore dovrà dare ultimate tutte le opere appaltate entro il termine di giorni 365 (trecentosessantacinque) naturali e consecutivi dalla data del verbale di consegna dei lavori.**

#### **Art. 17. DANNI DA FORZA MAGGIORE E SINISTRI**

Come indicato dall'art. 9, c.2 dell'allegato II.14 del D. Lgs. 36/2023, l'Appaltatore non può pretendere compensi per danni alle opere o provviste se non in casi di forza maggiore e nei limiti consentiti dal contratto e dal presente articolo.

Si definisce "*danno da forza maggiore*" il danno causato da evento imprevisto, imprevedibile ed inevitabile, oltre che sproporzionato allo sforzo messo in atto dall'Appaltatore per resistere all'evento.

Nel caso di danni causati da forza maggiore l'Appaltatore potrà farne denuncia al Direttore dei Lavori entro cinque giorni da quello dell'evento, pena la decadenza del diritto al risarcimento.

L'Appaltatore non potrà sospendere o rallentare l'esecuzione dei lavori, tranne in quelle parti per le quali lo stato delle cose debba rimanere inalterato sino a che non sia eseguito l'accertamento dei fatti.

Appena ricevuta la denuncia del danno, il Direttore dei Lavori procederà, redigendone processo verbale alla presenza dell'Appaltatore, all'accertamento dei seguenti aspetti:

- a) stato delle cose dopo il danno, rapportandole allo stato precedente
- b) cause dei danni, precisando l'eventuale caso fortuito o di forza maggiore
- c) eventuale negligenza, indicandone il responsabile ivi compresa l'ipotesi di erronea esecuzione del progetto da parte dell'appaltatore;
- d) osservanza o meno delle regole dell'arte e delle prescrizioni del Direttore dei Lavori
- e) eventuale omissione delle cautele necessarie a prevenire i danni al fine di determinare il risarcimento al quale può avere diritto l'esecutore stesso.

Ricevuto il processo verbale redatto dal Direttore dei Lavori, la Stazione appaltante quantifica e dispone l'indennizzo dai danni da forza maggiore in misura congrua, nel limite massimo di 200.000,00 euro.

L'indennizzo per i danni sarà limitato all'importo dei lavori necessari per l'occorrente riparazione, valutati ai prezzi ed alle condizioni di contratto, con l'esclusione dei danni e delle perdite di materiali non ancora posti in opera, di utensili, di attrezzature di cantiere e di mezzi d'opera.

Nessun indennizzo sarà dovuto quando a determinare il danno abbia concorso la colpa dell'esecutore o delle persone delle quali esso è tenuto a rispondere.

L'eventuale dissenso con la Stazione appaltante sul diritto al risarcimento per danni da forza maggiore darà il solo titolo all'Appaltatore di iscrivere riserva di contabilità, ma non lo autorizzerà ad omettere di realizzare le riparazioni necessarie alla prosecuzione dei lavori.

I danni prodotti da piene ai lavori di difesa di corsi d'acqua o di mareggiate, quando non siano stati ancora iscritti a libretto, saranno valutati in base alla misurazione provvisoria fatta dagli assistenti di cantiere.

Mancando la misurazione, l'esecutore potrà dare la dimostrazione dei lavori eseguiti con idonei mezzi di prova, ad eccezione di quella testimoniale.

Qualora, come previsto dall'art. 9, c.1 dell'allegato II.14 del D. Lgs. 36/2023, nel caso in cui nell'esecuzione dei lavori si verificano sinistri a persone o danni alle proprietà di terzi, il Direttore dei Lavori compilerà apposita relazione da trasmettere senza indugio alla Stazione appaltante, indicando il fatto e le presumibili cause.

L'Appaltatore sarà tenuto ad adottare tutte le misure, comprese le opere provvisorie, e tutti gli adempimenti per evitare il verificarsi di danni alle opere, all'ambiente, alle persone e alle cose.

L'onere del ripristino di opere o il risarcimento di danni ai luoghi, a cose o a terzi determinati da mancata, tardiva o inadeguata assunzione dei necessari provvedimenti, sarà a totale carico dell'Appaltatore, indipendentemente dall'esistenza di adeguata copertura assicurativa di cui all'art. 117 c. 10, del D. Lgs. 36/2023.



#### **Art. 18. PENALI PER RITARDO NEI LAVORI E PREMIO DI ACCELERAZIONE**

In caso di mancato rispetto del termine stabilito per l'ultimazione dei lavori, ai sensi di quanto indicato nell'art. 126, c. 1 del D. Lgs. 36/2023, sarà applicata una penale giornaliera pari all'uno per mille dell'importo netto contrattuale.

Se il ritardo dovesse essere superiore a giorni 100 a partire dalla data di consegna, corrispondenti a un importo della penale pari al 10% (dieci per cento), la Stazione Appaltante potrà procedere alla risoluzione del contratto ed all'incameramento della cauzione.

Relativamente alla esecuzione della prestazione articolata in più parti, come previsto dal progetto esecutivo e dal presente Capitolato Speciale d'Appalto, nel caso di ritardo rispetto ai termini di una o più d'una di tali parti, le penali su indicate si applicano ai rispettivi importi.

Tutte le penali saranno contabilizzate in detrazione, in occasione di ogni pagamento immediatamente successivo al verificarsi della relativa condizione di ritardo, e saranno imputate mediante ritenuta sull'importo della rata di saldo in sede di collaudo finale.

Per il ritardato adempimento delle obbligazioni assunte dagli esecutori, l'importo complessivo delle penali da applicare non potrà superare il dieci per cento dell'importo netto contrattuale, da determinare in relazione all'entità delle conseguenze legate all'eventuale ritardo.

Qualora il ritardo nell'adempimento determinasse un importo massimo della penale superiore al 10 per cento, si procederà alla risoluzione del contratto nei termini previsti dall'art. 10.

Ai sensi dell'art. 126 comma 2 del D. Lgs. 36/2023 qualora l'ultimazione dei lavori avvenga in anticipo rispetto al termine sopraindicato, è riconosciuto all'operatore economico, a seguito dell'approvazione da parte della Stazione Appaltante del certificato di collaudo o certificato di regolare esecuzione, un premio di accelerazione commisurato nel modo seguente:

- fino a 30 giorni di anticipo, nella misura giornaliera dello 0,3 per mille dell'ammontare netto contrattuale per ogni giorno di anticipo nell'ultimazione dei lavori;
- oltre il trentesimo giorno di anticipo, nella misura giornaliera dello 0,5 per mille dell'ammontare netto contrattuale per ogni giorno di anticipo;
- l'importo complessivo del premio non può superare il 2,5% dell'ammontare netto contrattuale, oltre il quale non si matura ulteriori premialità.

Il premio è riconosciuto mediante utilizzo delle somme indicate nel quadro economico dell'intervento alla voce imprevisti, nei limiti delle risorse ivi disponibili, sempre che l'esecuzione dei lavori sia conforme alle obbligazioni assunte e che siano garantite le condizioni di sicurezza a tutela dei lavoratori impiegati nell'esecuzione. La stazione appaltante riconosce il premio di accelerazione determinato sulla base dei criteri indicati sopra riportati anche nel caso in cui il termine contrattuale sia legittimamente prorogato, qualora l'ultimazione dei lavori avvenga in anticipo rispetto al termine prorogato. Il termine di cui sopra si computa dalla data originariamente prevista nel contratto.

Per le penali legate ai ritardi negli adempimenti relativi alle clausole sociali di cui all'art. 57 del Codice e dell'art. 1 commi 2 e 3 dell'Allegato II.3 del Codice, si rimanda a quanto stabilito all'art. 15 – bis del presente Capitolato speciale d'Appalto.

#### **Art. 19. SICUREZZA DEI LAVORI**

L'Appaltatore, prima della consegna dei lavori e, in caso di consegna d'urgenza, entro dieci giorni dalla data fissata per la consegna medesima, dovrà presentare al Coordinatore per l'esecuzione (ai sensi dell'art.100 del D. Lgs. 9 aprile 2008, n. 81 e s.m.i.) le eventuali proposte di integrazione al Piano di Sicurezza e coordinamento allegato al progetto.

L'Appaltatore dovrà redigere il Piano Operativo di Sicurezza, in riferimento al singolo cantiere interessato, da considerare come piano complementare di dettaglio del piano di sicurezza sopra menzionato.

L'Appaltatore, nel caso in cui i lavori in oggetto non rientrino nell'ambito di applicazione del Titolo IV "Cantieri temporanei o mobili" D. Lgs. 9 aprile 2008, n. 81 e s.m.i., è tenuto comunque a presentare un Piano di Sicurezza Sostitutivo del Piano di Sicurezza e Coordinamento conforme ai contenuti dell'Allegato XV del citato decreto.



Nei casi in cui è prevista la redazione del Piano di Sicurezza e Coordinamento, prima dell'inizio dei lavori ovvero in corso d'opera, le imprese esecutrici possono presentare, per mezzo dell'impresa affidataria, al Coordinatore per l'esecuzione dei lavori proposte di modificazioni o integrazioni al Piano di Sicurezza e di Coordinamento loro trasmesso al fine di adeguarne i contenuti alle tecnologie proprie dell'Appaltatore, sia per garantire il rispetto delle norme per la prevenzione degli infortuni e la tutela della salute dei lavoratori eventualmente disattese nel piano stesso.

Il Piano della Sicurezza dovrà essere rispettato in modo rigoroso.

E' compito e onere dell'Appaltatore ottemperare a tutte le disposizioni normative vigenti in campo di sicurezza ed igiene del lavoro che le concernono e che riguardano le proprie maestranze, mezzi d'opera ed eventuali lavoratori autonomi cui esse ritenga di affidare, anche in parte, i lavori o prestazioni specialistiche in essi compresi.

All'atto dell'inizio dei lavori, e possibilmente nel verbale di consegna, l'Appaltatore dovrà dichiarare esplicitamente di essere perfettamente a conoscenza del regime di sicurezza del lavoro, ai sensi del D. Lgs. 9 aprile 2008, n. 81 e s.m.i., in cui si colloca l'appalto e cioè:

- che il committente è Comune di Peccioli e per esso in forza delle competenze attribuitegli l'Arch. Antonio Cortese;
- che il Responsabile dei Lavori è il .....
- che i lavori appaltati rientrano nelle soglie fissate dall'art. 90 del D.Lgs. 9 aprile 2008, n. 81 e s.m.i., per la nomina dei Coordinatori della Sicurezza;
- che il Coordinatore della Sicurezza in fase di progettazione è il Geom. Simone Sgherri;
- che il Coordinatore della Sicurezza in fase di esecuzione è il Geom. Simone Sgherri;
- di aver preso visione del Piano di Sicurezza e Coordinamento in quanto facente parte del progetto e di avervi adeguato le proprie offerte, tenendo conto che i relativi oneri, non soggetti a ribasso d'asta ai sensi dell'art. 39 DPR 207/2010, assommano all'importo di Euro 32.932,95.

Nella fase di realizzazione dell'opera il Coordinatore per l'esecuzione dei lavori, ove previsto ai sensi dell'art. 92 D. Lgs. 9 aprile 2008, n. 81 e s.m.i.:

- verificherà, tramite opportune azioni di coordinamento e controllo, l'applicazione da parte delle imprese appaltatrici (e subappaltatrici) e dei lavoratori autonomi delle disposizioni contenute nel Piano di Sicurezza e Coordinamento di cui all'art. 100, D.Lgs. 9 aprile 2008, n. 81 e s.m.i. ove previsto;
- verificherà l'idoneità dei Piani Operativi di Sicurezza;
- adeguerà il piano di sicurezza e coordinamento ove previsto e il fascicolo, in relazione all'evoluzione dei lavori e alle eventuali modifiche;
- organizzerà, tra tutte le imprese presenti a vario titolo in cantiere, la cooperazione ed il coordinamento delle attività per la prevenzione e la protezione dai rischi;
- sovrintenderà all'attività informativa e formativa per i lavoratori, espletata dalle varie imprese;
- controllerà la corretta applicazione, da parte delle imprese, delle procedure di lavoro e, in caso contrario, attuerà le azioni correttive più efficaci;
- segnalerà al Committente o al responsabile dei lavori, previa contestazione scritta, le inadempienze da parte delle imprese e dei lavoratori autonomi;
- proporrà la sospensione dei lavori, l'allontanamento delle imprese o la risoluzione del contratto.

Nel caso in cui la Stazione Appaltante o il responsabile dei lavori non adottino alcun provvedimento, senza fornire idonea motivazione, provvede a dare comunicazione dell'inadempienza alla ASL e alla Direzione Provinciale del Lavoro.

In caso di pericolo grave ed imminente, direttamente riscontrato, egli potrà sospendere le singole lavorazioni, fino alla verifica degli avvenuti adeguamenti effettuati dalle imprese interessate.

Il piano (o i piani) dovranno comunque essere aggiornati nel caso di nuove disposizioni in materia di sicurezza e di igiene del lavoro, o di nuove circostanze intervenute nel corso dell'appalto, nonché ogni qualvolta l'Appaltatore intenda apportare modifiche alle misure previste o ai macchinari ed attrezzature da impiegare.

L'Appaltatore dovrà portare a conoscenza del personale impiegato in cantiere e dei rappresentanti dei lavori per la sicurezza il piano (o i piani) di sicurezza ed igiene del lavoro e gli eventuali successivi aggiornamenti, allo scopo di informare e formare detto personale, secondo le direttive eventualmente emanate dal Coordinatore per l'esecuzione dei lavori.

**Art. 20. OBBLIGHI DELL'APPALTATORE RELATIVI ALLA TRACCIABILITA' DEI FLUSSI FINANZIARI**

L'Appaltatore assume tutti gli obblighi di tracciabilità dei flussi finanziari di cui all'art. 3 della legge 13 agosto 2010, n. 136 e s.m.i, a pena di nullità del contratto.

L'Appaltatore si impegna, inoltre, a dare immediata comunicazione alla stazione appaltante ed alla prefettura-ufficio territoriale del Governo della provincia ove ha sede la stazione appaltante, della notizia dell'inadempimento della propria controparte (subappaltatore/subcontraente) agli obblighi di tracciabilità finanziaria.

**Art. 21. ANTICIPAZIONE E PAGAMENTI IN ACCONTO**

In base a quanto stabilito all'art. 125 del D. Lgs. 36/2023 sul valore del contratto d'appalto viene calcolato **l'importo dell'anticipazione del prezzo pari al 20%** da corrispondersi entro quindici giorni dall'effettivo inizio dei lavori previa costituzione di garanzia fideiussoria bancaria o assicurativa di importo pari all'anticipazione maggiorato del tasso di interesse legale applicato al periodo necessario al recupero dell'anticipazione stessa secondo il cronoprogramma dei lavori.

Nel caso di raggruppamento temporaneo di imprese la liquidazione dell'anticipazione avverrà secondo le quote di partecipazione al raggruppamento, indicate in fase di presentazione dell'offerta.

L'erogazione dell'anticipazione è subordinata alla costituzione di garanzia fideiussoria bancaria o assicurativa di importo pari all'anticipazione maggiorato del tasso di interesse legale applicato al periodo necessario al recupero dell'anticipazione stessa secondo il cronoprogramma della prestazione.

La garanzia è rilasciata dai soggetti di cui all'articolo 106, comma 3 del codice dei contratti pubblici, con le modalità previste dal secondo periodo dello stesso comma.

L'importo della garanzia è gradualmente e automaticamente ridotto nel corso della prestazione, in rapporto al progressivo recupero dell'anticipazione da parte delle stazioni appaltanti.

Il beneficiario decade dall'anticipazione, con obbligo di restituzione, se l'esecuzione della prestazione non procede, per ritardi a lui imputabili, secondo i tempi contrattuali. Sulle somme restituite sono dovuti gli interessi legali con decorrenza dalla data di erogazione della anticipazione.

**L'Appaltatore avrà diritto a pagamenti in acconto, in corso d'opera, ogni qual volta il suo credito, al netto del ribasso d'asta e delle prescritte ritenute di legge, raggiunga la cifra di Euro 200.000,00 (duecentomila/00).**

La Stazione Appaltante acquisisce d'ufficio, anche attraverso strumenti informatici, il documento unico di regolarità contributiva (DURC) dagli istituti o dagli enti abilitati al rilascio in tutti i casi in cui è richiesto dalla legge. Il certificato per il pagamento dell'ultima rata del corrispettivo, qualunque sia l'ammontare, verrà rilasciato dopo l'ultimazione dei lavori.

I costi specifici della sicurezza verranno compensati in concomitanza con l'emissione degli stati di avanzamento, sulla base di quanto effettivamente posto in opera.

Qualora i lavori rimangano sospesi per un periodo superiore a 30 giorni, su richiesta dell'appaltatore, sentito il Direttore dei Lavori, si provvede alla redazione dello stato di avanzamento e all'emissione del certificato di pagamento, prescindendo dall'importo minimo.

Il ritardo dei suddetti acconti non darà diritto all'Appaltatore di sospendere o di rallentare i lavori, né di chiedere lo scioglimento del contratto.

Con l'ultimo stato di avanzamento immediatamente precedente allo stato finale non si potrà in nessun caso superare il 90% dell'importo complessivo dei lavori in appalto al netto di IVA. La somma residua spettante, sulla base delle eventuali penali comminate, sarà corrisposta successivamente nell'ambito dell'emissione di uno stato di avanzamento corrispondente al finale oppure al collaudo dei lavori come quota parte della rata di saldo.

Ai sensi dell'art. 4, comma 2, D.M. 143/2021, la **congruità dell'incidenza della manodopera** sull'opera complessiva, deve essere richiesta dal committente o dall'impresa affidataria, in occasione della presentazione dell'ultimo stato di avanzamento dei lavori da parte dell'impresa, prima di procedere al saldo finale dei lavori.

A tal fine l'impresa affidataria avrà l'obbligo di attestare la congruità dell'incidenza della manodopera mediante la presentazione del DURC di congruità riferito all'opera complessiva (art. 4, comma 3, D.M. 143/2021).

## **Art. 22. CONTO FINALE**

Si stabilisce che il conto finale verrà compilato entro (30) trenta giorni dalla data dell'ultimazione dei lavori.

Il conto finale dei lavori è compilato dal Direttore dei Lavori a seguito della certificazione dell'ultimazione degli stessi e trasmesso al RUP unitamente ad una relazione, in cui sono indicate le vicende alle quali l'esecuzione del lavoro è stata soggetta, allegando tutta la relativa documentazione.

Il conto finale dei lavori deve essere sottoscritto dall'esecutore.

Su richiesta del Responsabile del Procedimento entro il termine perentorio di 30 (trenta) giorni ai sensi dell'art. 7, c.3 dell'allegato II.14 del D. Lgs. 36/2023 se l'Appaltatore non firma il conto finale nel termine indicato, o se lo sottoscrive senza confermare le domande già formulate nel registro di contabilità, il conto finale si ha come da lui definitivamente accettato.

Il Responsabile del procedimento in ogni caso formula una sua relazione al conto finale.

Salvo quanto disposto dall'art.116, comma 3 del D. Lgs. 36/2023 e dall'art. 1669 del Codice Civile, l'Appaltatore risponde per la difformità ed i vizi dell'opera, ancorché riconoscibili, purché denunciati dalla Stazione Appaltante entro 12 (dodici) mesi dall'ultimazione dei lavori riconosciuta e accettata.

## **Art. 23. COLLAUDO – CERTIFICATO REGOLARE ESECUZIONE**

La Stazione Appaltante entro trenta giorni dalla data di ultimazione dei lavori, ovvero dalla data di consegna dei lavori in caso di collaudo in corso d'opera, attribuisce l'incarico del collaudo a soggetti di specifica qualificazione professionale commisurata alla tipologia e categoria degli interventi, alla loro complessità e al relativo importo.

Il collaudo stesso deve essere concluso entro sei mesi dalla data di ultimazione dei lavori.

I termini di inizio e di conclusione delle operazioni di collaudo dovranno comunque rispettare le disposizioni di cui all'art. 116 e alla sezione III dell'allegato II.14 del D. Lgs. 36/2023;

Sarà facoltà della Stazione Appaltante di procedere al collaudo dei lavori mediante redazione di un Certificato di Regolare Esecuzione da emettersi dal direttore dei lavori entro 3 mesi dalla data di ultimazione dei lavori e contiene almeno i seguenti elementi:

- a) estremi del contratto e degli eventuali atti aggiuntivi;
- b) indicazione dell'esecutore;
- c) nominativo del direttore dei lavori;
- d) tempo prescritto per l'esecuzione delle prestazioni e date delle attività di effettiva esecuzione delle prestazioni;
- e) importo totale, ovvero importo a saldo da pagare all'esecutore;
- f) certificazione di regolare esecuzione.

A seguito dell'emissione, viene immediatamente trasmesso al RUP che ne prende atto e ne conferma la completezza.

L'emissione del certificato di regolare esecuzione non costituirà presunzione di accettazione dell'opera, ai sensi dell'articolo 1666, secondo comma, del codice civile.

All'emissione del certificato di collaudo provvisorio o del certificato di regolare esecuzione, e comunque entro un termine non superiore a sette giorni dallo stesso, il RUP rilascia il certificato di pagamento ai fini dell'emissione della fattura da parte dell'appaltatore, ai sensi dell'articolo 125, comma 7 del codice dei contratti pubblici. La rata di saldo, comprensiva delle ritenute di cui all'articolo Art. 24, comma 2, al netto dei pagamenti già effettuati e delle eventuali penali, salvo cause ostative, è pagata entro 30 giorni dall'emissione del certificato di collaudo provvisorio o del certificato di regolare esecuzione, previa presentazione di regolare fattura fiscale, ai sensi dell'articolo 185 del D. Lgs. 267/2000.

Il pagamento della rata di saldo è disposto solo se l'appaltatore abbia presentato apposita garanzia fideiussoria ai sensi dell'articolo 117, comma 9 del Codice dei contratti pubblici.

Fatto salvo l'articolo 1669 del Codice Civile, l'appaltatore risponde per la difformità ed i vizi dell'opera, ancorché riconoscibili, purché denunciati dalla Stazione appaltante entro 24 mesi dall'ultimazione dei lavori riconosciuta e accettata.

L'appaltatore e il Direttore dei lavori devono utilizzare la massima professionalità e diligenza, nonché improntare il proprio comportamento alla buona fede, allo scopo di evidenziare tempestivamente i vizi e i difetti riscontrabili e i relativi rimedi da adottare.

#### **Art.23 bis - PRESA IN CONSEGNA ANTICIPATA**

La Stazione appaltante si riserva di prendere in consegna parzialmente o totalmente le opere appaltate prima che intervenga l'emissione del certificato di collaudo provvisorio alle seguenti condizioni previste dall'articolo 24 dell'allegato II. 14 al Codice dei contratti pubblici:

- sia stato eseguito con esito favorevole il collaudo statico;
- siano state tempestivamente richieste, a cura del RUP, le certificazioni relative agli impianti e alle opere a rete;
- siano stati eseguiti i necessari allacciamenti idrici, elettrici e fognari alle reti dei pubblici servizi;
- siano state eseguite le prove previste dal capitolato speciale d'appalto;
- sia stato redatto apposito stato di consistenza dettagliato, da allegare al verbale di consegna del lavoro.

A richiesta della stazione appaltante interessata, l'organo di collaudo procede a verificare l'esistenza delle condizioni di cui al comma 1 nonché a effettuare le necessarie constatazioni per accertare che l'occupazione e l'uso dell'opera o lavoro sia possibile nei limiti di sicurezza e senza inconvenienti nei riguardi della stazione appaltante e senza ledere i patti contrattuali; redige pertanto un verbale, sottoscritto anche dal Direttore dei lavori e dal RUP, nel quale riferisce sulle constatazioni fatte e sulle conclusioni cui perviene.

La presa in consegna anticipata non incide sul giudizio definitivo sul lavoro, su tutte le questioni che possano sorgere al riguardo e sulle eventuali e conseguenti responsabilità dell'esecutore.

#### **Art. 24. ONERI ED OBBLIGHI DIVERSI A CARICO DELL'APPALTATORE RESPONSABILITA' DELL'APPALTATORE**

Sono a carico dell'Appaltatore, oltre gli oneri e gli obblighi di cui al D.M. 145/2000 Capitolato Generale d'Appalto, alla vigente normativa e al presente Capitolato Speciale d'Appalto, nonché a quanto previsto da tutti i piani per le misure di sicurezza fisica dei lavoratori, agli obblighi in materia ambientale, sociale e del lavoro stabiliti dalla normativa europea e nazionale, dai contratti collettivi o dalle disposizioni internazionali elencate nell'allegato X alla Direttiva 2014/24/UE del Parlamento europeo e del Consiglio del 26 febbraio 2014, anche quelli di seguito elencati:

- la nomina, prima dell'inizio dei lavori, del Direttore tecnico di cantiere, che dovrà essere professionalmente abilitato ed iscritto all'albo professionale e dovrà fornire alla Direzione dei Lavori apposita dichiarazione di accettazione dell'incarico del Direttore tecnico di cantiere;
- i movimenti di terra ed ogni altro onere relativo alla formazione del cantiere, in relazione all'entità dell'opera, con tutti i più moderni ed avanzati impianti per assicurare una perfetta e rapida esecuzione di tutte le opere prestabilite; la recinzione del cantiere con solido steccato in materiale idoneo, secondo le prescrizioni del Piano di Sicurezza ovvero della Direzione dei Lavori, nonché la pulizia e la manutenzione del cantiere, l'inghiaamento e la sistemazione dei suoi percorsi in modo da renderne sicuri il transito e la circolazione dei veicoli e delle persone;
- la sorveglianza sia di giorno che di notte del cantiere e di tutti i materiali in esso esistenti, nonché di tutti i beni di proprietà della Stazione Appaltante e delle piantagioni consegnate all'Appaltatore. Per la custodia di cantieri allestiti per la realizzazione di opere pubbliche, l'Appaltatore dovrà servirsi di personale addetto con la qualifica di guardia giurata;
- la costruzione, entro la recinzione del cantiere e nei luoghi che saranno designati dalla Direzione dei Lavori, di locali ad uso ufficio del personale, della Direzione ed assistenza, sufficientemente arredati, illuminati e riscaldati, compresa la relativa manutenzione. Tali locali dovranno essere dotati di adeguati servizi igienici con relativi impianti di scarico funzionanti;



- fermo restando quanto stabilito all'art. 116 comma 11 del Codice, fa carico all'appaltatore il supporto per l'esecuzione, in sito o presso gli Istituti autorizzati, di tutte le prove che verranno ordinate dal Direttore dei lavori, sui materiali e manufatti impiegati o da impiegarsi nella costruzione, compresa la confezione dei campioni e l'esecuzione di prove che siano ordinate dalla stessa D.LL. (a titolo descrittivo ma non esaustivo, prove di carico e prove cross hole sui pali in calcestruzzo armato) su tutte le opere in calcestruzzo semplice o armato e qualsiasi altra struttura portante, nonché prove a piastra sui rilevati e sulle fondazioni stradali e di tenuta per le tubazioni; in particolare è fatto obbligo di effettuare almeno un prelievo di calcestruzzo per ogni giorno di getto, datato e conservato;
- l'esecuzione, presso gli istituti incaricati, di tutte le esperienze e i saggi che verranno in ogni tempo ordinati dalla Direzione dei Lavori, sui materiali impiegati o da impiegarsi nella costruzione, in correlazione a quanto prescritto circa l'accettazione dei materiali stessi. Dei campioni potrà essere ordinata la conservazione nel competente ufficio direttivo munendoli di suggelli a firma della Direzione dei Lavori e dell'Appaltatore nelle modalità più adatte a garantirne l'autenticità;
- la fornitura e manutenzione di cartelli di avviso, di fanali di segnalazione notturna nei punti prescritti e di quanto altro venisse particolarmente indicato dalla Direzione dei Lavori o dal Coordinatore in fase di esecuzione, allo scopo di migliorare la sicurezza del cantiere;
- il mantenimento, fino al collaudo, della continuità degli scoli delle acque e del transito sulle vie o sentieri pubblici o privati latitanti le opere da eseguire;
- la fornitura di acqua potabile per il cantiere;
- l'osservanza delle norme, leggi e decreti vigenti, relative alle varie assicurazioni degli operai per previdenza, prevenzione infortuni e assistenza sanitaria che potranno intervenire in corso di appalto;
- la comunicazione all'Ufficio da cui i lavori dipendono, entro i termini prefissati dallo stesso, di tutte le notizie relative all'impiego della manodopera;
- l'osservanza delle norme contenute nelle vigenti disposizioni sulla polizia mineraria di cui al D.P.R. 128/59 e s.m.i.;
- le spese per la realizzazione di fotografie delle opere in corso nei vari periodi dell'appalto, nel numero indicato dalla Direzione dei Lavori;
- l'assicurazione contro gli incendi di tutte le opere e del cantiere dall'inizio dei lavori fino al collaudo finale, comprendendo nel valore assicurato anche le opere eseguite da altre Ditte; l'assicurazione contro tali rischi si dovrà stipulare con polizza intestata alla Stazione Appaltante;
- il pagamento delle tasse e di altri oneri per concessioni comunali (titoli abilitativi per la costruzione, l'occupazione temporanea di suolo pubblico, passi carrabili, ecc.), nonché il pagamento di ogni tassa presente e futura inerente i materiali e mezzi d'opera da impiegarsi, ovvero alle stesse opere finite, esclusi, nei Comuni in cui essi sono dovuti, i diritti per gli allacciamenti e gli scarichi;
- la pulizia quotidiana dei locali in costruzione e delle vie di transito del cantiere, col personale necessario, compreso lo sgombero dei materiali di rifiuto lasciati da altre Ditte;
- il libero accesso ed il transito nel cantiere e sulle opere eseguite od in corso d'esecuzione, alle persone addette ed a qualunque altra Impresa alla quale siano stati affidati lavori per conto diretto della Stazione Appaltante;
- l'uso gratuito parziale o totale, a richiesta della Direzione dei Lavori, da parte di dette Imprese o persone, dei ponti di servizio, impalcature, costruzioni provvisorie, ed apparecchi di sollevamento, per tutto il tempo occorrente all'esecuzione dei lavori;
- il ricevimento, lo scarico ed il trasporto in cantiere e nei luoghi di deposito o a piè d'opera, a sua cura e spese, secondo le disposizioni della Direzione dei Lavori nonché alla buona conservazione ed alla perfetta custodia, dei materiali e dei manufatti esclusi dal presente appalto e provvisti od eseguiti da altre Ditte per conto della Stazione Appaltante. I danni che per cause dipendenti o per sua negligenza fossero apportati a tali materiali e manufatti dovranno essere riparati a carico esclusivo dell'Appaltatore;
- la predisposizione, prima dell'inizio dei lavori, del piano delle misure per la sicurezza fisica dei lavoratori di cui all'art. 119 c. 11 del D. Lgs. 36/2023;
- l'adozione, nell'esecuzione di tutti i lavori, dei procedimenti e delle cautele necessarie per garantire la salute e la sicurezza dei lavoratori e dei terzi, nonché per evitare danni ai beni pubblici e privati, osservando le



disposizioni contenute nel D.Lgs. 9 aprile 2008, n. 81 e s.m.i. e di tutte le norme in vigore in materia di sicurezza;

- il consenso all'uso anticipato delle opere qualora venisse richiesto dalla Direzione dei Lavori, senza che l'Appaltatore abbia perciò diritto a speciali compensi. Egli potrà, però, richiedere che sia redatto apposito verbale circa lo stato delle opere, per essere garantito dai possibili danni che potrebbero derivarne dall'uso. Entro quindici giorni dal verbale di ultimazione l'Appaltatore dovrà completamente sgombrare il cantiere dai materiali, mezzi d'opera ed impianti di sua proprietà;
- la fornitura e posa in opera nel cantiere, a sua cura e spese, delle apposite tabelle indicative dei lavori, anche ai sensi di quanto previsto dall'art. 119 c. 13 del D. Lgs. 36/2023;
- la trasmissione alla Stazione Appaltante, a sua cura e spese, degli eventuali contratti di subappalto che dovesse stipulare. La disposizione si applica anche ai noli a caldo ed ai contratti similari;
- le analisi delle terre per il loro conferimento a discarica e per il loro riutilizzo in cantiere;
- la trasmissione alla stazione appaltante, a sua cura e spese, degli eventuali contratti di subappalto che dovesse stipulare, almeno 20 giorni prima della data di effettivo inizio dell'esecuzione delle relative prestazioni, ai sensi dell'art. 119 c. 5 del d.lgs. 36/2023. La disposizione si applica anche ai noli a caldo ed ai contratti similari;
- la disciplina e il buon ordine del cantiere. L'appaltatore è responsabile della disciplina e del buon ordine nel cantiere e ha l'obbligo di osservare e far osservare al proprio personale le norme di legge e di regolamento. L'appaltatore, tramite il direttore di cantiere, assicura l'organizzazione, la gestione tecnica e la conduzione del cantiere. La direzione del cantiere è assunta dal direttore tecnico dell'impresa o da altro tecnico formalmente incaricato dall'appaltatore. In caso di appalto affidato ad associazione temporanea di imprese o a consorzio, l'incarico della direzione di cantiere è attribuito mediante delega conferita da tutte le imprese operanti nel cantiere; la delega deve indicare specificamente le attribuzioni da esercitare dal direttore anche in rapporto a quelle degli altri soggetti operanti nel cantiere. La Direzione dei Lavori ha il diritto, previa motivata comunicazione all'appaltatore, di esigere il cambiamento del Direttore di cantiere e del personale per indisciplina, incapacità o grave negligenza.  
L'appaltatore è comunque responsabile dei danni causati dall'imperizia o dalla negligenza di detti soggetti, e risponde nei confronti dell'amministrazione committente per la malafede o la frode dei medesimi nell'impiego dei materiali.

**Il corrispettivo per tutti gli obblighi ed oneri sopra specificati è conglobato nei prezzi dei lavori e nell'eventuale compenso di cui all'articolo "Forma e Ammontare dell'Appalto" del presente Capitolato. Detto eventuale compenso è fisso ed invariabile, essendo soggetto soltanto alla riduzione relativa all'offerta ribasso contrattuale.**

L'Appaltatore si obbliga a garantire il trattamento dei dati acquisiti in merito alle opere appaltate, in conformità a quanto previsto dalla normativa sulla privacy di cui al Regolamento UE 27 aprile 2016, n. 2016/679/UE "Regolamento generale sulla protezione dei dati e D. Lgs. n. 196/2003 "Codice Privacy" come integrato con le modifiche introdotte dal D. Lgs. n. 101/2018.

#### **Art. 25. CARTELLI ALL'ESTERNO DEL CANTIERE**

L'Appaltatore ha l'obbligo di fornire in opera a sua cura e spese e di esporre all'esterno del cantiere, come dispone la Circolare Min. LL.PP. 1 giugno 1990, n. 1729/UL, due cartelli di dimensioni non inferiori a m. 1,00 (larghezza) per m. 2,00 (altezza) in cui devono essere indicati la Stazione Appaltante, l'oggetto dei lavori, i nominativi dell'Impresa, del Progettista, della Direzione dei Lavori e dell'Assistente ai lavori; in detti cartelli, ai sensi dell'art. 119 c. 13 del D. Lgs. 36/2023, devono essere indicati, altresì, i nominativi di tutte le imprese subappaltatrici e dei cottimisti nonché tutti i dati richiesti dalle vigenti normative nazionali e locali.

#### **Art. 26. RINVENIMENTI**

Al rinvenimento di tutti gli oggetti di pregio intrinseco ed archeologico che si rinvenissero nelle demolizioni, negli scavi e comunque nella zona dei lavori, si applica l'art. 35 del Capitolato generale d'appalto D.M. 145/2000;

34

essi spettano di pieno diritto alla Stazione Appaltante, salvo quanto su di essi possa competere allo Stato. L'Appaltatore dovrà dare immediato avviso del loro rinvenimento, quindi depositarli negli uffici della Direzione dei Lavori che redigerà regolare verbale in proposito, da trasmettere alle competenti autorità. Per quanto detto, però, non saranno pregiudicati i diritti spettanti per legge agli autori della scoperta.

**Art. 27. DISPOSIZIONI GENERALI RELATIVE AI PREZZI DEI LAVORI A MISURA E DELLE  
SOMMINISTRAZIONI PER OPERE IN ECONOMIA INVARIABILITA' DEI PREZZI - NUOVI PREZZI  
– REVISIONE PREZZI**

I prezzi unitari in base ai quali, dopo deduzione del pattuito ribasso d'asta calcolato sull'importo complessivo a base d'asta (o sulle singole voci di elenco nel caso di affidamento mediante offerta a prezzi unitari), saranno pagati i lavori appaltati a misura e le somministrazioni, sono quelli risultanti dall'elenco prezzi allegato al contratto. Essi compensano:

- a) circa i materiali, ogni spesa (per fornitura, trasporto, dazi, cali, perdite, sprechi, ecc.), nessuna eccettuata, che venga sostenuta per darli pronti all'impiego, a piede di qualunque opera;
- b) circa gli operai e mezzi d'opera, ogni spesa per fornire i medesimi di attrezzi e utensili del mestiere, nonché per premi di assicurazioni sociali, per illuminazione dei cantieri in caso di lavoro notturno;
- c) circa i noli, ogni spesa per dare a piè d'opera i macchinari e mezzi pronti al loro uso;
- d) circa i lavori a misura ed a corpo, tutte le spese per forniture, lavorazioni, mezzi d'opera, assicurazioni d'ogni specie, indennità di cave, di passaggi o di deposito, di cantiere, di occupazione temporanea e d'altra specie, mezzi d'opera provvisori, carichi, trasporti e scarichi in ascesa o discesa, ecc., e per quanto occorre per dare il lavoro compiuto a perfetta regola d'arte, intendendosi nei prezzi stessi compreso ogni compenso per gli oneri tutti che l'Appaltatore dovrà sostenere a tale scopo, anche se non esplicitamente detti o richiamati nei vari articoli e nell'elenco dei prezzi del presente Capitolato.

**I prezzi medesimi, per lavori a misura ed a corpo, nonché il compenso a corpo, diminuiti del ribasso offerto, si intendono accettati dall'Appaltatore in base ai calcoli di sua convenienza, a tutto suo rischio e sono fissi ed invariabili.**

Le revisioni dei prezzi saranno valutate secondo le clausole definite in conformità all'art. 60 del Codice dei contratti pubblici.

Si precisa che le clausole di cui al punto precedente non apportano modifiche che alterino la natura generale del contratto/dell'accordo quadro; si attivano al verificarsi di particolari condizioni di natura oggettiva, che determinano una variazione del costo dell'opera, in aumento o in diminuzione, superiore al 3 per cento dell'importo complessivo e operano nella misura del 90 per cento del valore eccedente la variazione del 3 per cento applicata alle prestazioni da eseguire.

Ai fini della determinazione della variazione dei prezzi si utilizzano gli indici sintetici di costo di costruzione elaborati dall'ISTAT e sono pubblicati, unitamente alla relativa metodologia di calcolo, sul portale istituzionale del medesimo istituto.

Per far fronte ai maggiori oneri derivanti dall'applicazione della revisione prezzi, la stazione appaltante utilizza esclusivamente le somme a disposizione indicate all'art. 60 comma 5 del D. Lgs. 36/2023 per cui, all'esecutore saranno riconosciuti entro tali limiti anche nel caso detti oneri siano superiori ai predetti accantonamenti all'interno del quadro economico, in quanto per tale fattispecie il quadro economico non può essere implementato con maggiori spese oltre a quelle già accantonate per le finalità prima evidenziate.

In alternativa o in aggiunta alle risorse di cui al precedente comma 5, per far fronte ai maggiori oneri derivanti dall'applicazione della revisione prezzi, la stazione appaltante o l'appaltatore possono proporre modifiche al contratto ai sensi dell'art. 120 comma 7 lett. a) del D. Lgs. 36/2023 e s.m.i..

## **Art. 28. CAM-CRITERI AMBIENTALI MINIMI**

In riferimento all'art. 57 comma 2 del D. Lgs. 36/2023 recante "*Criteri di sostenibilità energetica e ambientale*", si rimanda alla Relazione C.A.M..

## **Art. 29. DEFINIZIONE DELLE CONTROVERSIE - ACCORDO BONARIO - ARBITRATO**

In accordo all'articolo 115 comma 4 del Codice, le contestazioni in corso di esecuzione e le riserve contabili sono disciplinate dall'art. 7 dell'Allegato II.14 del D. Lgs. 36/2023, oltre che nel seguente modo.

Il registro di contabilità è firmato dall'esecutore con o senza riserve.

Se l'esecutore firma con riserva e l'esplicazione e la quantificazione non sono possibili al momento della formulazione della stessa, egli esplica, a pena di decadenza, nel termine di quindici giorni, le sue riserve, scrivendo e firmando nel registro le corrispondenti domande di indennità e indicando con precisione le cifre di compenso cui crede aver diritto, e le ragioni di ciascuna domanda.

Il Direttore dei lavori, nei successivi quindici giorni, espone nel registro le sue motivate deduzioni.

Se il Direttore dei lavori omette di motivare in modo esauriente le proprie deduzioni e non consente alla stazione appaltante la percezione delle ragioni ostative al riconoscimento delle pretese dell'esecutore, incorre in responsabilità per le somme che, per tale negligenza, la stazione appaltante dovesse essere tenuta a sborsare. L'esecutore, è sempre tenuto ad uniformarsi alle disposizioni del Direttore dei lavori, senza poter sospendere o ritardare il regolare sviluppo dei lavori, quale che sia la contestazione o la riserva che egli iscriva negli atti contabili.

Le riserve devono essere formulate in modo specifico ed indicare con precisione le ragioni sulle quali esse si fondano. In particolare, le riserve devono contenere, a pena di inammissibilità, la precisa quantificazione delle somme che l'esecutore ritiene gli siano dovute.

L'esecutore, all'atto della firma del conto finale, da apporre entro il termine di trenta giorni dall'invito del RUP a prenderne cognizione, non può iscrivere domande diverse per oggetto o per importo da quelle formulate nel registro di contabilità durante lo svolgimento dei lavori, e ha l'onere, a pena di decadenza, di confermare le riserve già iscritte sino a quel momento negli atti contabili per le quali non siano intervenute procedure di carattere conciliativo che sono regolamentate al punto successivo e, per quanto non specificato dal codice dei contratti pubblici.

### **Accordo bonario e transazione**

Qualora in seguito all'iscrizione di riserve sui documenti contabili l'importo economico dell'opera possa variare tra il 5 per cento e il 15 per cento dell'importo contrattuale, al fine del raggiungimento di un accordo bonario si applicano le disposizioni di cui ai commi che seguono.

Il procedimento dell'accordo bonario riguarda tutte le riserve iscritte fino al momento dell'avvio del procedimento stesso e può essere reiterato quando le riserve iscritte, ulteriori e diverse rispetto a quelle già esaminate, raggiungano nuovamente l'importo di cui al comma 1, nell'ambito comunque di un limite massimo complessivo del 15 per cento dell'importo del contratto.

Le domande che fanno valere pretese già oggetto di riserva non sono proposte per importi maggiori rispetto a quelli quantificati nelle riserve stesse. Non sono oggetto di riserva gli aspetti progettuali che siano stati oggetto di verifica ai sensi dell'articolo 42 del codice. Prima dell'approvazione del certificato di collaudo, qualunque sia l'importo delle riserve, il RUP attiva l'accordo bonario per la risoluzione delle riserve iscritte.

Il Direttore dei lavori dà immediata comunicazione al RUP delle riserve di cui al comma 1, trasmettendo nel più breve tempo possibile una propria relazione riservata. Il RUP valuta l'ammissibilità e la non manifesta infondatezza delle riserve ai fini dell'effettivo raggiungimento del limite di importo di cui al comma 1.

Entro quindici giorni dalla data di comunicazione del Direttore dei lavori di cui al comma 4, acquisita la relazione riservata del direttore dei lavori e, ove costituito, dell'organo di collaudo, il RUP può richiedere alla Camera arbitrale l'indicazione di una lista di cinque esperti aventi competenza specifica in relazione all'oggetto del contratto.

Il RUP e il soggetto che ha formulato le riserve scelgono d'intesa, nell'ambito della lista, l'esperto incaricato della formulazione della proposta motivata di accordo bonario.

In caso di mancata intesa tra il RUP e il soggetto che ha formulato le riserve, entro quindici giorni dalla trasmissione della lista, l'esperto è nominato dalla Camera arbitrale che ne fissa anche il compenso, prendendo come riferimento i limiti stabiliti con dall'allegato V.1. del codice dei contratti pubblici.

La proposta è formulata dall'esperto entro novanta giorni dalla nomina.

Qualora il RUP non richieda la nomina dell'esperto, la proposta è formulata dal RUP entro novanta giorni dalla data di comunicazione di cui al comma 4.

L'esperto, qualora nominato, ovvero il RUP, verificano le riserve in contraddittorio con il soggetto che le ha formulate, effettuano eventuali ulteriori audizioni, istruiscono la questione anche con la raccolta di dati e informazioni e con l'acquisizione di eventuali altri pareri, e formulano, verificata la disponibilità di idonee risorse economiche, una proposta di accordo bonario, che è trasmessa al dirigente competente della stazione appaltante e al soggetto che ha formulato le riserve.

Se la proposta è accettata dalle parti entro quarantacinque giorni dal suo ricevimento, l'accordo bonario è concluso ed è redatto verbale sottoscritto dalle parti.

L'accordo ha natura di transazione.

Sulla somma riconosciuta in sede di accordo bonario sono dovuti gli interessi al tasso legale a decorrere dal sessantesimo giorno successivo alla data di accettazione dell'accordo bonario da parte della stazione appaltante.

In caso di rifiuto della proposta da parte del soggetto che ha formulato le riserve ovvero di inutile decorso del termine di cui al secondo periodo, possono essere aditi gli arbitri o il giudice ordinario.

Le controversie relative a diritti soggettivi derivanti dall'esecuzione del contratto possono essere risolte mediante transazione nel rispetto del codice civile solo ed esclusivamente nell'ipotesi in cui non risulti possibile esperire altri rimedi alternativi all'azione giurisdizionale. Essendo il valore dell'importo superiore a 200.000 euro, è acquisito, parere dagli organi di cui all'articolo 212 comma 2 del codice dei contratti pubblici.

La proposta di transazione può essere formulata sia dal soggetto aggiudicatario che dal dirigente competente, sentito il RUP.

La transazione ha forma scritta a pena di nullità.

### **Definizione delle controversie**

Ove non si proceda all'accordo bonario, o della transazione, ai sensi del punto precedente e l'appaltatore confermi le riserve, la definizione di tutte le controversie derivanti dall'esecuzione del contratto è devoluta all'autorità giudiziaria competente presso il Foro di Pisa ed è esclusa la competenza arbitrale.

La decisione sulla controversia dispone anche in ordine all'entità delle spese di giudizio e alla loro imputazione alle parti, in relazione agli importi accertati, al numero e alla complessità delle questioni.

### **ART. 30 – BIS. SPESE CONTRATTUALI, IMPOSTE E TASSE**

Sono a carico dell'appaltatore senza diritto di rivalsa:

- le spese contrattuali;
- le tasse e gli altri oneri per l'ottenimento di tutte le licenze tecniche occorrenti per l'esecuzione dei lavori e la messa in funzione degli impianti;
- le tasse e gli altri oneri dovuti ad enti territoriali (occupazione temporanea di suolo pubblico, passi carrabili, permessi di scarico, canoni di conferimento a discarica ecc.) direttamente o indirettamente connessi alla gestione del cantiere e all'esecuzione dei lavori;
- le spese, le imposte, i diritti di segreteria e le tasse relativi al perfezionamento e alla registrazione del contratto.

Sono altresì a carico dell'appaltatore tutte le spese di bollo per gli atti occorrenti per la gestione del lavoro, dalla consegna alla data di emissione del certificato di collaudo provvisorio.

Se, per atti aggiuntivi o risultanze contabili finali sono necessari aggiornamenti o conguagli delle somme per spese contrattuali, imposte e tasse di cui ai commi 1 e 2, le maggiori somme sono comunque a carico dell'appaltatore e trova applicazione l'articolo 7 del capitolato generale d'appalto.

A carico dell'appaltatore restano inoltre le imposte e gli altri oneri, che, direttamente o indirettamente gravino sui lavori e sulle forniture oggetto dell'appalto.

Il presente contratto è soggetto all'imposta sul valore aggiunto (I.V.A.); l'I.V.A. è regolata dalla legge; tutti gli importi citati nel presente Capitolato speciale si intendono I.V.A. esclusa.



### **CAPITOLO III - MODALITA' DI ESECUZIONE DELLE LAVORAZIONI**

#### **Art. 31. QUALITÀ E PROVENIENZA DEI MATERIALI E LORO ACCETTAZIONE – PROVE E CAMPIONI**

- 1) I materiali occorrenti per i lavori oggetto del presente appalto dovranno essere conformi a quanto stabilito nelle leggi e nei regolamenti ufficiali vigenti in materia, delle migliori qualità esistenti in commercio ed essere accettati, previa campionatura, dalla Direzione dei lavori.
- 2) Per la provvista dei materiali in genere si richiamano espressamente le prescrizioni dell'articolo 16 del Capitolato generale d'appalto D.M. 145/2000.
- 3) Tutte le forniture dovranno essere accompagnate dalle certificazioni e le documentazioni previste dalle normative vigenti. Di norma essi provverranno da località o fabbriche che l'impresa riterrà di sua convenienza, purché preventivamente notificate e sempre che i materiali corrispondano ai requisiti prescritti dalle leggi, dal presente capitolato, dall'elenco prezzi o dalla Direzione dei lavori.
- 4) Qualora la Direzione dei Lavori rilevi e contesti una qualsiasi provvista come non idonea all'impiego, l'impresa dovrà sostituirla con un'altra che corrisponda alle qualità volute.  
I materiali rifiutati dovranno essere sgomberati immediatamente dal cantiere a cura e spese dell'appaltatore.  
Ove l'appaltatore non effettuasse la rimozione della provvista nel termine prescritto dal D.LL., l'appaltante potrà provvedere direttamente e a spese dell'appaltatore, a carico del quale resterà anche qualsiasi danno derivante dalla rimozione così eseguita.
- 5) L'impresa resta comunque totalmente responsabile della riuscita delle opere, anche per quanto dipende dai materiali stessi, la cui accettazione non pregiudica in nessun caso i diritti della Stazione appaltante.
- 6) Qualora l'appaltatore, nel proprio interesse o di sua iniziativa, impieghi materiali di dimensioni, consistenza o qualità superiori a quelle prescritte o con una lavorazione più accurata o con una modalità di messa in opera ad esso più vantaggiosa, utilizzando tecnologie, noli, attrezzature a sua scelta o convenienza (sempre nel rispetto di ogni normativa e previa approvazione di D.LL. e CSE) ciò non gli darà diritto a un aumento dei prezzi e la stima sarà fatta come se i materiali avessero le dimensioni, la qualità e il magistero stabiliti dal contratto.
- 7) Qualora venga ammessa dalla stazione appaltante, in quanto ritenuta non pregiudizievole all'idoneità dell'opera, qualche deficienza o carenza nelle dimensioni, nella consistenza o qualità dei materiali, ovvero una minor lavorazione, la Direzione dei lavori potrà applicare un'adeguata riduzione di prezzo in sede di contabilizzazione, salvo esame e giudizio definitivo in sede di collaudo.
- 8) Qualora venisse accertata la non corrispondenza alle prescrizioni contrattuali dei materiali e delle forniture accettate e già poste in opera, si procederà come disposto dall'art. 18 del Capitolato generale dei lavori pubblici approvato con D.M. 19 aprile 2000 n. 145.
- 9) L'appaltatore è obbligato a prestarsi in ogni tempo a effettuare a sue spese tutte le prove ritenute necessarie dalla D.LL. sui materiali impiegati o da impiegarsi nonché sui manufatti, sia prefabbricati che formati in opera.
- 10) In mancanza di una idonea organizzazione per l'esecuzione delle prove previste o di una normativa specifica di capitolato, è riservato alla D.LL. il diritto di dettare norme di prova alternative o complementari.
- 11) Il prelievo dei campioni verrà eseguito in contraddittorio con la stesura di apposito verbale. In tale sede l'appaltatore ha facoltà di chiedere, sempre che ciò sia compatibile con il tipo e le modalità esecutive della prova, di assistere o di farsi rappresentare alla stessa.
- 12) I campioni delle forniture consegnati dall'impresa, che debbono essere inviati a prova in tempo successivo a quello del prelievo, potranno essere conservati negli uffici della Stazione appaltante, muniti di sigilli a firma del Direttore dei lavori e dell'impresa, nei modi più adatti a garantirne l'autenticità.
- 13) In mancanza di una speciale normativa di legge o di capitolato, le prove potranno essere eseguite presso un Istituto autorizzato, la fabbrica di origine o il cantiere, a seconda delle disposizioni della Direzione lavori.
- 14) In ogni caso, tutte le spese per il prelievo, la conservazione e l'invio dei campioni, per l'esecuzione delle prove, per il ripristino dei manufatti che si siano eventualmente dovuti manomettere, nonché tutte le altre spese simili e connesse, sono a totale, esclusivo carico dell'appaltatore.

### **Art. 32. NORME TECNICHE PER L'ESECUZIONE DELLE OPERE - ASPETTI GENERALI**

- 1) L'Impresa è tenuta alla scrupolosa osservanza delle norme contenute nel Contratto di appalto, nel presente Capitolato e di quanto altro prescritto nei documenti di progetto.
- 2) Nell'esecuzione dei lavori l'Impresa è altresì obbligata ad osservare ed a far osservare dal proprio personale tutte le norme antinfortunistiche e sulla sicurezza del lavoro vigenti all'epoca dell'appalto, nonché quelle specificatamente indicate nei piani di sicurezza di cui all'art. 131 del D. Lgs. 36/2023.
- 3) L'Impresa è diretta ed unica responsabile di ogni conseguenza negativa, sia civile che penale, derivante dalla inosservanza o dalla imperfetta osservanza delle norme di cui ai precedenti commi.

### **Art. 33. ALLESTIMENTO DI CANTIERE**

- 1) Le opere provvisorie, gli apprestamenti e le attrezzature devono essere atti a garantire, per tutta la durata dei lavori, la prevenzione degli infortuni e la tutela della salute dei lavoratori e sono oggetto di specifico computo e contenute nel P.S.C. di progetto.
- 2) Le principali norme riguardanti i ponteggi e le impalcature, i ponteggi metallici fissi, i ponteggi mobili, ecc., sono contenute nel D.Lgs. 81/08 e successivo D.Lgs. n.106 del 03/08/2009.
- 3) L'allestimento di cantiere con baracche, servizi ecc. dovrà essere previsto in posizione tale da garantire:
  - facilità di accesso veicolare, di rifornimento materiali, di collocazione delle strutture di cantiere;
  - facilità di allacciamento rete elettrica per il quadro di cantiere.
- 4) Per l'ubicazione dei servizi igienici e delle baracche di cantiere, da adibire ad uso ufficio, mensa e spogliatoio si rimanda alle planimetrie di cantiere. Saranno individuate zone adatte al collocamento dei materiali di cantiere. Per la recinzione del cantiere si prevede l'utilizzo di reti realizzate con pannelli elettrozincati di lunghezza 3.50xH2.00 metri dotati di basamento in calcestruzzo. Il cantiere sarà dotato di cancello di larghezza adeguata a consentire il passaggio di mezzi di grandi dimensioni. Le recinzioni saranno dotate di dispositivi per l'illuminazione notturna.
- 5) E' inoltre compreso quant'altro occorre per dare l'opera finita a regola d'arte, funzionante, nel rispetto delle normative vigenti e per i fini a cui è destinata.
- 6) **Per quanto riguarda la viabilità di cantiere e l'organizzazione del cantiere, il progetto esecutivo contiene tutte le prescrizioni alle quali l'Impresa si dovrà attenere scrupolosamente. L'Impresa potrà comunque sottoporre alla D.LL. e al C.S.E., di volta in volta che lo riterrà necessario, soluzioni alternative, purché migliorative per le tempistiche e l'economia del cantiere, che tuttavia (qualora accettate) rimarranno sempre a suo carico.**

### **Art. 34. DEMOLIZIONI E SMONTAGGI**

- 1) Le demolizioni in genere saranno eseguite con ordine e con le necessarie precauzioni, in modo da prevenire qualsiasi infortunio agli addetti al lavoro.
- 2) I materiali non utilizzabili provenienti dalle demolizioni dovranno sempre, ed al più presto, venire trasportati, a cura e spese dell'appaltatore, alle discariche e comunque fuori la sede dei lavori.
- 3) Per quanto si riferisce alla demolizione di strutture i cui materiali possono essere reimpiegati quali cordature, recinzioni, chiusini, pozzetti etc. dovrà essere prestata la massima cura nelle operazioni di demolizione e rimozione onde evitare, nel modo più assoluto, danni ai materiali o ai manufatti recuperabili. I materiali così ottenuti dovranno essere accatastati con ogni cura in cantiere in vista del loro riutilizzo o trasportati, se richiesto, in luogo stabilito dalla D.LL..
- 4) L'esecutore sarà ritenuto responsabile in solido degli eventuali danni arrecati sia per imperizia che per trascuratezza, riservandosi la Stazione Appaltante la facoltà di addebitare, in base ai prezzi d'elenco, i materiali danneggiati, trattenendo direttamente in contabilità il relativo importo, senza alcuna formalità.

### **Art. 35. TRACCIAMENTI**

- 1) Prima di porre mano a lavori di scavo o di riporto, l'Impresa è obbligata ad eseguire il picchettamento completo del lavoro, in modo che risultino indicati i limiti degli scavi e dei riporti in base alla larghezza delle opere desumibile dal progetto.
- 2) A suo tempo dovrà pure realizzare, nei tratti indicati dalla Direzione Lavori, apposite strutture provvisorie atte a determinare con precisione l'andamento dei rilevati, curandone poi la conservazione e rimettendo quelle manomesse durante l'esecuzione dei lavori.
- 3) Qualora ai lavori in terra siano connesse opere murarie, l'Appaltatore dovrà procedere ai necessari tracciamenti con l'obbligo della conservazione dei picchetti ed eventualmente delle modine, come per i lavori in terra.
- 4) E' altresì inteso, che l'appaltatore prima di procedere con i lavori di scavo in genere o manomissione del corpo stradale dovrà provvedere ad individuare a proprie spese, previo coordinamento con la D.LL. ed il CSE, la posizione dei servizi preesistenti in modo da evitare conflitti con i condotti da realizzarsi, così come a verificare ed eventualmente bonificare, ancora a proprie spese, l'eventuale presenza di ordigni bellici con le strumentazioni e le tecnologie più idonee.
- 5) Sono in ogni caso a carico dell'Impresa esecutrice i ripristini dei servizi danneggiati o l'onere da sostenere per il loro ripristino seguendo le indicazioni della D.LL. per le metodologie di intervento più consone.

### **Art. 36. SCAVI, RINTERRI E RILEVATI**

- 1) Gli scavi, i rinterri ed i rilevati occorrenti saranno eseguiti in modo conforme alle previsioni di progetto, salvo le eventuali varianti eventualmente disposte dalla Direzione Lavori.
- 2) Qualora fossero eseguiti maggiori scavi, oltre a quelli strettamente occorrenti per la formazione dell'opera, essi non saranno compensati e l'impresa dovrà provvedere a sua cura e spese al successivo riempimento del vuoto rimasto con materiale adatto ed al necessario costipamento di quest'ultimo.
- 3) Gli scavi potranno essere eseguiti a mano, con mezzi meccanici e, qualora previsto, con l'impiego di esplosivi.
- 4) I materiali provenienti dagli scavi non utilizzabili e non ritenuti idonei, a giudizio della D.LL., per altro impiego dei lavori dovranno essere allontanati dal cantiere e smaltiti presso impianti autorizzati ad onere esclusivo dell'appaltatore, secondo le norme vigenti in materia di Terre e rocce da scavo.
- 5) L'onere dello smaltimento dei materiali di risulta degli scavi sarà contabilizzato secondo la relativa voce di computo metrico estimativo.
- 6) Nella esecuzione dei lavori di scavo l'Impresa dovrà scrupolosamente rispettare le prescrizioni assumendosi gli oneri di seguito elencati a titolo descrittivo e non limitativo:
  - profilare le scarpate degli scavi con inclinazioni appropriate in relazione alla natura ed alle caratteristiche fisico-meccaniche del terreno, la cui stabilità dovrà essere accertata con apposite verifiche geotecniche a carico dell'Impresa.
  - rifinire il fondo e le pareti dello scavo non provvisoriale secondo quote e pendenze di progetto. Se il fondo degli scavi risultasse smosso, l'Impresa compatterà detto fondo fino ad ottenere una compattazione pari al 95% della massima massa volumica del secco ottenibile in laboratorio (Prova di compattazione AASHO modificata) (CNR 69 - 1978), (CNR 22 - 1972).
  - eseguire, ove previsto dai documenti di progetto e/o richiesto dalla D.LL., scavi campione con prelievo di saggi e/o effettuazione di prove ed analisi per la definizione delle caratteristiche geotecniche (a totale carico dell'impresa).
  - recintare e apporre sistemi di segnaletica diurna e notturna alle aree di scavo;
  - provvedere, a proprie cure e spese, con qualsiasi sistema (paratie, palancole, sbadacchiature, puntellamenti, armature a cassa chiusa, etc.), al contenimento delle pareti degli scavi, in accordo a quanto prescritto dai documenti di progetto, ed in conformità alle norme di sicurezza e compensate con i prezzi relativi (sicurezza);
  - adottare tutte le cautele necessarie (indagini preliminari, sondaggi, scavi campione, etc.) per evitare il danneggiamento di manufatti e reti interrati di qualsiasi natura; inclusa, ove necessario, la temporanea deviazione ed il tempestivo ripristino delle opere danneggiate o provvisoriamente deviate.
  - segnalare l'avvenuta ultimazione degli scavi, per eventuale ispezione da parte della D.LL., prima di procedere a fasi di lavoro successive o ricoprimenti. In caso di inosservanza la D.LL. potrà richiedere

all'Impresa di rimettere a nudo le parti occultate, senza che questa abbia diritto al riconoscimento di alcun maggior onere o compenso.

- 7) Gli scavi di fondazione saranno spinti alla necessaria profondità a giudizio insindacabile della D.LL. fino al rinvenimento del terreno avente la capacità portante prevista in progetto. I piani di fondazione saranno perfettamente orizzontali o disposti a gradoni con leggera pendenza verso monte per quelle opere che ricadessero sopra falde inclinate; le pareti saranno verticali od a scarpa.
- 8) Gli scavi di fondazione potranno essere eseguiti, ove ragioni speciali non lo vietino, anche con pareti a scarpa aventi la pendenza minore di quella prevista, ma in tal caso, non saranno computati né il maggiore scavo di fondazione e di sbancamento eseguito di conseguenza né il conseguente maggior volume di riempimento.
- 9) E' vietato all'Impresa, sotto pena di demolire il già fatto, di porre mano ai getti prima che la D.LL. abbia verificato ed accettato i piani di fondazione.
- 10) Per gli scavi di fondazione si applicheranno le norme previste dal D.M. 11/3/1988 (S.O. alla G.U. 1/6/1988n. 127; Circ. Serv. Tecnico Centrale LL.PP. del 24/09/1988 n° 30483) e successivi aggiornamenti.
- 11) Gli esaurimenti d'acqua dovranno essere eseguiti con i mezzi più opportuni per mantenere costantemente asciutto il fondo dello scavo e tali mezzi dovranno essere sempre in perfetta efficienza, nel numero e con le portate e le prevalenze necessarie e sufficienti per garantire la continuità del prosciugamento.
- 12) Resta comunque inteso che nell'esecuzione di tutti gli scavi l'Impresa dovrà provvedere di sua iniziativa ed a sua cura e spese, ad assicurare il naturale deflusso delle acque che si riscontrassero scorrenti sulla superficie del terreno, allo scopo di evitare che esse si versino negli scavi. Provvederà, a sua cura e spesa, a togliere ogni impedimento, ogni causa di rigurgito che si opponesse così al regolatore deflusso delle acque, anche ricorrendo alla apertura di canali fagatori; analogamente l'Impresa dovrà adempiere agli obblighi previsti dalle leggi (Legge 10/5/1976 n. 319 e successivi aggiornamenti ed integrazioni, leggi regionali emanate in applicazione della citata legge) in ordine alla tutela delle acque dall'inquinamento, all'espletamento delle pratiche per l'autorizzazione allo scarico nonché all'eventuale trattamento delle acque.
- 13) Per il rinterro degli scavi relativi a fondazioni e manufatti in calcestruzzo dovrà essere utilizzato materiale selezionato appartenente esclusivamente ai gruppi A1 ed A3 (UNI-CNR 10006) opportunamente compattato; il materiale appartenente al gruppo A3 dovrà presentare un coefficiente di uniformità (D60/D10) maggiore o uguale a 7.
- 14) Il rinterro di scavi relativi a tubazioni interrate e cavi elettrici sarà effettuato con materiali sabbiosi (o comunque con materiali che durante l'operazione di rinterro non danneggino dette installazioni).
- 15) I materiali provenienti dagli scavi in genere, in quanto idonei, resteranno di proprietà della Stazione Appaltante che ne disporrà come riterrà opportuno. Il loro trasporto nei luoghi di accatastamento o immagazzinamento sarà a carico dell'Appaltatore, intendendosi l'onere compreso e compensato coi relativi prezzi di elenco riguardanti gli scavi.
- 16) Coi prezzi di elenco per gli scavi di fondazione, oltre agli obblighi sopra specificati e a quelli emergenti del precedente articolo, l'Appaltatore dovrà ritenersi compensato:
  - di tutti gli oneri e spese relativi agli scavi in genere da eseguirsi con qualsiasi mezzo, paleggi, innalzamento, carico, trasporto e scarico in rilevato o rinterro o a rifiuto a qualsiasi distanza, sistemazione delle materie di rifiuto e indennità di deposito;
  - delle spese occorrenti: per la regolarizzazione delle scarpate o pareti, per lo spianamento del fondo, per le formazioni di gradoni, per il successivo rinterro all'ingiro delle murature, attorno e sopra le condotte d'acqua o altre condotte in genere, e sopra le fognature o drenaggi secondo le sagome definitive di progetto;
  - dell'eventuale perdita parziale o anche totale dei legnami impiegati nelle puntellazioni ed armature di qualsiasi entità, occorrenti per l'esecuzione degli scavi di fondazione o per sostenere ed evitare franamenti di pareti di cavi di sbancamento;
  - ogni altra spesa infine necessaria per l'esecuzione completa degli scavi di cui trattasi.
- 17) Con i prezzi d'elenco, si intendono, altresì, compensati gli oneri che si incontrino per scavi che si debbano eseguire in presenza di acqua fino a quando l'altezza dell'acqua stabilizzata nei cavi non superi l'altezza di 20cm ed essa non dipenda da cause occasionali.
- 18) Nei detti prezzi sono, altresì, compresi gli oneri derivanti da infiltrazioni di acqua fino a quando la portata si mantenga pari od inferiore a 5 litri al minuto primo e siano indipendenti da cause accidentali.
- 19) Quando nei cavi di fondazione l'acqua che si stabilisce naturalmente superi i 20 cm, per la parte eccedente tale limite verrà corrisposto il compenso per scavo subacqueo. Qualora la Direzione dei Lavori ritenesse di



fare eseguire l'esaurimento dell'acqua o il prosciugamento dei cavi, allo scavo verrà applicato il prezzo normale dei cavi di fondazione.

- 20) Gli scavi subacquei saranno pagati a metro cubo con le norme e modalità prescritte nel presente articolo, lettera b), e per zone successive a partire dal piano di livello a quota 0,20 m sotto il livello normale delle acque stabilitesi nei cavi procedendo verso il basso. I prezzi di elenco sono applicabili anche per questi cavi unicamente e rispettivamente al volume di scavo ricadente in ciascuna zona compresa fra la quota del piano superiore e quella del piano inferiore che delimitano la zona stessa, come è indicato nell'elenco prezzi. Pertanto la valutazione definitiva dello scavo eseguito nei limiti di ciascuna zona risulterà dal volume ricadente nella zona stessa e dall'applicazione del corrispondente prezzo di elenco.
- 21) Nel caso che la Stazione Appaltante si avvalga della facoltà di eseguire in economia gli esaurimenti e prosciugamenti dei cavi, pagando a parte questo lavoro (come pure se ciò debba farsi per mancanza di prezzi di scavi subacquei), lo scavo entro i cavi così prosciugati verrà pagato come gli scavi di fondazione all'asciutto o in presenza di acqua, indicati alla lettera b), applicando i prezzi relativi a questi scavi per ciascuna zona, a partire quindi, in questo caso, dal piano di sbancamento.

### **Art. 37. INERTI**

#### **1) Acqua**

L'acqua per l'impasto con leganti idraulici dovrà essere dolce, limpida, priva di grassi o sostanze organiche e priva di sali (particolarmente solfati e cloruri) in percentuali dannose e non essere aggressiva per il conglomerato risultante.

#### **2) Calci**

- Le calci aeree ed idrauliche dovranno essere rispondenti ai requisiti di accettazione delle norme tecniche vigenti.
- Le calci idrauliche dovranno altresì corrispondere alle prescrizioni contenute nella Legge 595/65 (Caratteristiche tecniche e requisiti dei leganti idraulici), ai requisiti di accettazione contenuti nelle norme tecniche vigenti nonché alle norme UNI EN 459-1 e 459-2.

#### **3) Cementi e agglomerati cementizi**

- Dovranno essere impiegati esclusivamente i cementi previsti dalle disposizioni vigenti in materia (Legge 26 maggio 1995 n. 595 e norme armonizzate della serie EN 197, dotati di attestato di conformità ai sensi delle UNI EN 197-1, UNI EN 197-2 e UNI EN 197-4.
- I cementi e gli agglomerati cementizi dovranno essere conservati in magazzini coperti, ben riparati dall'umidità e da altri agenti capaci di degradarli prima dell'impiego.

#### **4) Sabbie**

- Le sabbie dovranno essere assolutamente prive di terra, materie organiche o altre materie nocive.
- Dovranno essere di tipo siliceo (o in subordine quarzoso, granitico o calcareo), avere grana omogenea e provenire da rocce con elevata resistenza alla compressione.
- Sottoposta alla prova di decantazione in acqua, la perdita in peso della sabbia non dovrà superare il 2%.
- La granulometria dovrà essere adeguata alla destinazione del getto ed alle condizioni di posa in opera.
- E' assolutamente vietato l'uso di sabbia marina.

#### **5) Ghiaie**

- Dovranno corrispondere ai requisiti stabiliti dal D.M. 17.01.2018 alle quali devono uniformarsi le costruzioni in conglomerato cementizio, normale e precompresso, ed a struttura metallica.
- Le dimensioni dovranno essere sempre le maggiori tra quelle previste come compatibili per la struttura a cui il calcestruzzo è destinato; di norma però non si dovrà superare la larghezza di cm 4 (per larghezza s'intende la dimensione dell'inerte misurato in una setacciatrice) se si tratta di lavori correnti di fondazione o simili; di cm 3 se si tratta di cementi armati; e di cm 2 se si tratta di cappe o di getti di limitato spessore.

#### **6) I materiali dovranno trovarsi al momento dell'uso in perfetto stato di conservazione.**

#### **7) Il loro impiego nella preparazione di malte e conglomerati cementizi dovrà avvenire con l'osservanza delle migliori regole d'arte.**

#### **8) Tutti gli inerti da impiegare nella formazione degli impasti destinati alla esecuzione di opere in conglomerato cementizio semplice od armato devono corrispondere alle condizioni di accettazione stabilite dalle norme vigenti in materia.**



- 9) Gli aggregati per conglomerati cementizi, naturali e di frantumazione, devono essere costituiti da elementi non gelivi e non friabili, privi di sostanze organiche, limose ed argillose, di getto, ecc., in proporzioni non nocive all'indurimento del conglomerato o alla conservazione delle armature.  
La ghiaia o il pietrisco dovranno avere dimensioni massime commisurate alle caratteristiche geometriche della carpenteria del getto ed all'ingombro delle armature.
- 10) Gli additivi per impasti cementizi, come da norma UNI EN 934, si intendono classificati come segue: fluidificanti; aeranti; ritardanti; acceleranti; fluidificanti-aeranti; fluidificanti-ritardanti; fluidificanti-acceleranti; antigelo-superfluidificanti.
- 11) Per le modalità di controllo ed accettazione la Direzione dei Lavori potrà far eseguire prove od accettare l'attestazione di conformità alle norme UNI EN 934, UNI EN 480 (varie parti) e UNI 10765.
- 12) Per quanto non espressamente contemplato, le modalità esecutive dovranno essere conformi alle indicazioni della normativa consolidata.  
A tal fine si rinvia alla seguente normativa tecnica: UNI EN 934 (varie parti), UNI EN 480 (varie parti), UNI EN 13139, UNI EN 13055-1, UNI EN 12620 ed ogni altra norma vigente inerente il presente appalto.
- 13) Tutti i prodotti e/o materiali di cui al presente articolo, qualora possano essere dotati di marcatura CE secondo la normativa tecnica vigente, dovranno essere muniti di tale marchio.

#### **Art. 38. MATERIALI FERROSI**

- 22) I materiali ferrosi dovranno essere esenti da scorie, soffiature, saldature o da qualsiasi altro difetto.
- 23) Gli acciai per calcestruzzo armato e per carpenteria metallica dovranno soddisfare ai requisiti stabiliti dalle Norme Tecniche emanate con D.M. 17.01.2018 in applicazione dell'art. 21 della Legge 5 novembre 1971, n. 1086.

#### **Art. 39. LEGNAMI**

- 1) I legnami da impiegare in opere stabili o provvisorie, di qualunque essenza essi siano, dovranno soddisfare a tutte le prescrizioni ed avere i requisiti delle precise categorie di volta in volta prescritte e non dovranno presentare difetti incompatibili con l'uso cui sono destinati.
- 2) I legnami rotondi o pali dovranno provenire da vero tronco e non da rami, dovranno essere diritti in modo che la congiungente i centri delle due basi non esca in alcun punto dal palo.
- 3) Dovranno essere scortecciati per tutta la loro lunghezza e conguagliati alla superficie; la differenza fra i diametri medi delle estremità non dovrà oltrepassare il quarto del maggiore dei due diametri.
- 4) I legnami, grossolanamente squadri ed a spigolo smussato, dovranno avere tutte le facce spianate, tollerandosi in corrispondenza ad ogni spigolo l'alburno e lo smusso in misura non maggiore di 1/5 della minore dimensione trasversale dell'elemento.
- 5) I legnami a spigolo vivo dovranno essere lavorati e squadri a sega e dovranno avere tutte le facce esattamente spianate, senza rientranze o risalti, con gli spigoli tirati a filo vivo, senza alburno né smussi di sorta.
- 6) I legnami in genere dovranno corrispondere ai requisiti di cui al D.M. 30 ottobre 1912.

#### **Art. 40. OPERE IN CONGLOMERATO CEMENTIZIO ARMATO**

##### **Specifiche generali**

- 1) Le prescrizioni per le opere in c.a. riportate di seguito si intendono conformi alle norme tecniche emanate nel D.M. Infrastrutture 17 gennaio 2018 e vincolanti ai fini della corretta esecuzione delle opere in conglomerato cementizio armato.
- 2) Più nel dettaglio, sulla base delle indicazioni progettuali contenute nella documentazione depositata presso gli uffici Sismica della Regione Toscana, ci si dovrà attendere a quanto indicato nel corpo normativo:
- *Legge 5 novembre 1971, n. 1086 "Norme per la disciplina delle opere di conglomerato cementizio armato, normale e precompresso ed a struttura metallica" (G.U. n. 321 del 21.12.1971);*
  - *Norma Europea UNI EN 206:2013 (Calcestruzzo: Specificazione, prestazione, produzione e conformità);*

- *Norma Tecnica UNI 11104 del 2016 (Calcestruzzo – Specificazione, prestazione, produzione e conformità – Istruzioni complementari per l'applicazione della EN 206-1);*
- *Linee Guida del Consiglio Superiore dei Lavori Pubblici (Calcestruzzo Preconfezionato – Calcestruzzo Strutturale) rif. Servizio Tecnico Centrale CSLP del 26/09/2017;*
- *Eurocodici strutturali (EN 1992 Eurocodice 2 – Progetto di strutture in calcestruzzo);*

con precisazioni in merito alla natura di leganti, aggregati, acqua d'impasto, additivi ed aggiunte nonché delle relative norme sopracitate a cui attenersi per la produzione, messa in opera e controllo di qualità.

- 3) Gli elaborati di progetto indicano i tipi e le classi di calcestruzzo ed i tipi di acciaio da c.a. da utilizzare nelle opere di appalto.
- 4) In relazione alla gestione della qualità si farà riferimento alla norma UNI EN 13670:2010 avendo individuato per il manufatto in realizzazione una classe di esecuzione C1.
- 5) L'Impresa sarà tenuta a presentare all'esame della Direzione Lavori i progetti delle opere provvisori (centine, cassature, armature di sostegno e attrezzature di costruzione).
- 6) L'Appaltatore, avvalendosi di esperti tecnologici del calcestruzzo, dovrà provvedere alla progettazione e sperimentazione dei costituenti ed al progetto delle miscele di calcestruzzo in grado di soddisfare le indicazioni fornite dal progettista. Lo studio dovrà essere fornito dall'Impresa al D.LL. almeno 15 (quindici) giorni prima dell'inizio dei getti e dovrà contenere esplicitamente riferimenti a resistenza caratteristica a compressione  $R_{ck}$ , durabilità delle opere (EN206), diametro massimo dell'aggregato (UNI8520), tipi di cemento e dosaggi minimi ammessi, modulo elastico secante a compressione (UNI6556), contenuto d'aria del conglomerato cementizio fresco (UNI6395), ritiro idraulico (UNI6555), resistenza ai cicli di gelo-disgelo (UNI7087) e impermeabilità (ISO DIS7032).

L'Appaltatore dovrà inoltre fornire alla D.LL. tutta la documentazione tecnica descrittiva relativa, compresi i risultati finali dello studio preliminare di qualificazione, al fine di fornire un conglomerato cementizio a prestazione garantita.

La Direzione Lavori autorizzerà l'inizio dei getti di conglomerato cementizio solo dopo aver esaminato ed approvato la documentazione per la qualifica dei materiali e degli impasti di conglomerato cementizio e dopo aver effettuato, in contraddittorio con l'Impresa, impasti di prova del calcestruzzo per verificare i requisiti richiesti.

- 7) L'esame e la verifica, da parte della Direzione dei Lavori, dei progetti delle opere e dei certificati degli studi preliminari di qualificazione non esonerano in alcun modo l'Impresa dalle responsabilità derivanti per legge e per pattuizione di contratto. Quindi resta stabilito che, malgrado i controlli eseguiti dalla Direzione dei Lavori, l'Impresa rimane l'unica e diretta responsabile delle opere a termine di legge e pertanto sarà tenuta a rispondere degli inconvenienti di qualunque natura, importanza e conseguenza che si verifichino.
- 8) Caratteristiche dei materiali e composizione degli impasti definite in sede di qualifica non possono essere modificati in corso d'opera, se non autorizzate dalla Direzione dei Lavori. Qualora eccezionalmente si prevedesse una variazione dei materiali, la procedura di qualifica dovrà essere ripetuta.
- 9) Si puntualizza che per la realizzazione delle opere in conglomerato cementizio dovrà comunque essere impiegato esclusivamente "conglomerato cementizio a prestazione garantita" secondo la Norma UNI 9858/91.
- 10) La Direzione Lavori eseguirà controlli periodici in corso d'opera per verificare la corrispondenza tra le caratteristiche dei materiali e degli impasti impiegati e quelle definite in sede di qualifica. Per consentire l'effettuazione delle prove in tempi congruenti con le esigenze di avanzamento dei lavori, l'Impresa dovrà disporre di uno o più laboratori attrezzati, per l'esecuzione delle prove previste, in cantiere e/o all'impianto di confezionamento, ad eccezione delle determinazioni chimiche che dovranno essere eseguite presso un Laboratorio Ufficiale.
- 11) L'Appaltatore provvederà, a proprie spese, ad approntare quanto necessario per il prelievo dei campioni di calcestruzzo ed alle relative prove di resistenza presso un Laboratorio Ufficiale, ai fini del controllo di "accettazione", secondo quanto descritto al capitolo 11 del D.M. 17 gennaio 2018. La D.LL. si riserva di prescrivere prelievi aggiuntivi.
- 12) La Direzione dei Lavori potrà ordinare n. 3 prelievi costituiti ciascuno da n. 2 provini in modo da poter assoggettare uno dei prelievi a prove preliminari di accettazione presso il laboratorio di cantiere, o altro posto nelle vicinanze del cantiere stesso, resta inteso che il secondo prelievo andrà sottoposto a prove presso un Laboratorio ufficiale ed il terzo prelievo sarà utilizzato, all'occorrenza, nel caso si rendesse necessario eseguire altre prove. Nel caso che il valore della resistenza caratteristica cubica ( $R_{ck}$ ) ottenuta sui

provini assoggettati a prove nei laboratori di cantiere risulti essere inferiore a quello indicato nei calcoli statici e nei disegni di progetto, la D.L.L. potrà, a suo insindacabile giudizio, ordinare la sospensione dei getti dell'opera d'arte interessata in attesa dei risultati delle prove eseguite presso Laboratori Ufficiali.

- 13) Qualora anche dalle prove eseguite presso Laboratori ufficiali risultasse un valore della Rck inferiore a quello indicato nei calcoli statici e nei disegni di progetto, ovvero una prescrizione del controllo di accettazione non fosse rispettata, occorrerà procedere, a cura e spese dell'Impresa, ad un controllo teorico e/o sperimentale della struttura interessata dal quantitativo di conglomerato non conforme sulla base della resistenza ridotta del conglomerato, ovvero ad una verifica delle caratteristiche del conglomerato messo in opera mediante prove complementari o col prelievo di provini di calcestruzzo indurito messo in opera o con l'impiego di altri mezzi di indagine ammessi dalla normativa vigente in materia quali estrazioni di carote, prove sclerometriche, ultrasuoni ecc., a totale carico dell'Appaltatore. Tali controlli e verifiche formeranno oggetto di una relazione supplementare nella quale si dimostri che, ferme restando le ipotesi di vincoli e di carico delle strutture, la Rck è ancora compatibile con le sollecitazioni previste in progetto, secondo le prescrizioni delle vigenti norme di legge.
- 14) Nel caso che la Rck non risulti compatibile con le sollecitazioni previste in progetto, l'Impresa sarà tenuta a sua cura e spese alla demolizione e rifacimento dell'opera oppure all'adozione di quei provvedimenti che, proposti dalla stessa, per diventare operativi dovranno essere formalmente approvati dalla Direzione Lavori.
- 15) Qualora il controllo di accettazione fornisca risultati negativi la Direzione Lavori disporrà l'esecuzione di indagini integrative sul calcestruzzo indurito. Qualora i valori di classe desunti dalle prove fornissero ancora risultati inferiori al valore prescritto, verranno applicati ai prezzi contrattuali i seguenti sconti per le opere i cui getti non siano rispondenti, compatibilmente con il rispetto dei tassi di sollecitazione previsti nei calcoli:
  - per scarti minori o uguali al 5%: sconto del 5%;
  - per scarti maggiori del 5% e non maggiori del 10%: sconto del 15%.

Nel caso di scarti superiori al 10% sarà la Direzione dei Lavori a decidere sull'opportunità o meno di rifiutare le opere relative e procedere alla loro demolizione e ricostruzione oppure al loro consolidamento, in ogni caso a spese dell'Appaltatore.

- 16) Nessun indennizzo o compenso sarà dovuto all'Impresa se la Rck risulterà maggiore a quella indicata nei calcoli statici e nei disegni di progetto.
- 17) Le prove di consistenza e i prelievi devono essere eseguiti in contraddittorio, in conformità alla norma UNI EN 12350.
- 18) I provini vanno stagionati e controllati, in conformità alla norma UNI EN 12390. Il calcestruzzo non deve presentare fenomeni di segregazione o eccessiva essudazione. In casi dubbi, si deve prevedere la prova di determinazione della quantità di acqua d'impasto essudata, prescritta nella norma UNI 7122.
- 19) La lavorabilità del conglomerato cementizio fresco sarà valutata con la misura all'abbassamento al cono di Abrams (slump) in mm secondo la Norma UNI 9418 e tale prova dovrà essere eseguita in concomitanza a ciascun prelievo di campioni. La prova sarà da considerarsi significativa per abbassamenti compresi tra 20 e 240 mm.

Il conglomerato cementizio non dovrà presentarsi segregato e la quantità di acqua essudata, misurata secondo la Norma UNI 7122, dovrà essere nulla. In alternativa, per abbassamenti inferiori ai 20 mm, si dovrà eseguire la prova con la tavola a scosse secondo il metodo DIN 1048, o con l'apparecchio VEBE'.
- 20) Il rapporto acqua/cemento dovrà essere valutato tenendo conto sia dell'acqua contenuta negli inerti che di quella assorbita dagli stessi (Norma UNI 8520 parte 13 e 16, condizione di inerte "saturato a superficie asciutta", per la quale l'aggregato non cede e non assorbe acqua all'impasto). Il suddetto rapporto dovrà essere controllato secondo le indicazioni della norma UNI 6393 (paragrafi 5 e 6) e non dovrà discostarsi di 0,02 da quello verificato in fase di qualificazione della relativa miscela. Il rapporto a/c dovrà essere controllato anche in cantiere almeno una volta alla settimana e non dovrà discostarsi di 0,02 da quello verificato in fase di qualificazione della relativa miscela.
- 21) L'omogeneità del conglomerato cementizio all'atto del getto dovrà essere verificata vagliando ad umido due campioni, prelevati a 1/5 e 4/5 dello scarico della betoniera, attraverso il vaglio a maglia quadrata da 4 mm. La percentuale in peso del materiale trattenuto nel vaglio dei due campioni non dovrà differire più del 10%; inoltre lo slump degli stessi prima della vagliatura non dovrà differire di più di 30 mm.

- 22) La prova del contenuto di aria dovrà essere effettuata ogni qualvolta si impieghi un additivo aerante. Essa verrà eseguita con il metodo UNI 6395 – 72. Tale contenuto dovrà essere determinato con le cadenze previste al punto 11.3.10 della Norma UNI 9858.
- 23) Il controllo del contenuto di cemento dovrà essere verificato secondo quanto stabilito dalle Norme UNI 6126–72 e 6394–69. Particolare attenzione dovrà essere posta nella scelta del luogo di esecuzione, in quanto tale prova deve essere eseguita su conglomerato cementizio fresco, entro 30 minuti dall'impasto.
- 24) Al fine di garantire la durabilità delle opere in conglomerato cementizio negli elaborati progettuali sono previste le indicazioni da rispettare per il confezionamento del calcestruzzo al fine di evitare il degrado dello stesso. In particolare, ai fini di preservare le armature da qualsiasi fenomeno di aggressione ambientale, il copriferro minimo da prevedere, misurato tra la parete interna del cassero e la generatrice della barra più vicina, non dovrà essere inferiore a quanto indicato.
- 25) Gli inerti impiegati per il confezionamento del conglomerato cementizio potranno provenire da vagliatura e trattamento dei materiali alluvionali o da frantumazione di materiali di cava e dovranno avere caratteristiche conformi a quelle previste per la Classe A nella Norma UNI 8520 parte 2a. Dovranno essere costituiti da elementi non gelivi privi di parti friabili e polverulente o scistose, argilla e sostanze organiche. Inoltre non dovranno contenere minerali dannosi quali pirite, marcasite, pirrotina, gesso e solfati solubili.
- A cura dell'Impresa, sotto il controllo della D.LL., dovrà essere accertata, mediante esame mineralogico (UNI 8520 parte 4) presso un laboratorio ufficiale, l'assenza dei minerali indesiderati e di forme di silice reattiva verso gli alcali del cemento (opale, calcedonio, tridimite, cristobalite, quarzo cristallino in stato di alterazione o tensione, selce, vetri vulcanici, ossidiane), per ciascuna delle cave di provenienza dei materiali. Ove fosse presente silice reattiva si procederà all'esecuzione delle prove della Norma UNI 8520 parte 22, punto 3, con la successione e l'interpretazione ivi descritte.
- Copia della relativa documentazione dovrà essere custodita dalla D.LL. e dall'Impresa.
- In assenza di tali certificazioni il materiale non potrà essere posto in opera, e dovrà essere allontanato e sostituito con materiale idoneo.
- Tali esami dovranno essere effettuati prima dell'autorizzazione all'impiego, per ogni cambiamento di cava o materiali nel corpo di cava, ogni 8000 mc di materiali impiegati e comunque almeno una volta all'anno, nonché ogni volta la Direzione Lavori lo riterrà necessario, salvo per quanto riguarda il contenuto di solfati e di cloruri che dovrà essere effettuato giornalmente.
- Per quanto riguarda il coefficiente di forma degli inerti e la granulometria si dovrà verificare che soddisfino alle indicazioni riportate nel predetto punto, ogni 1000 mc di materiale impiegato, nonché ogni volta che la D.LL. lo riterrà necessario.
- Saranno rifiutati pietrischetti, pietrischi e graniglie aventi un coefficiente di forma, determinato secondo UNI 8520 parte 18, minore di 0,15 (per un diametro massimo  $D_{max}$  fino a 32 mm) e minore di 0,12 (per un diametro massimo  $D_{max}$  fino a 64 mm).
- La curva granulometrica dovrà essere tale da ottenere il massimo peso specifico del conglomerato cementizio a parità di dosaggio di cemento e di lavorabilità dell'impasto e dovrà consentire di ottenere i requisiti voluti sia nell'impasto fresco (consistenza, omogeneità, lavorabilità, aria inglobata, etc.) che nell'impasto indurito (resistenza, permeabilità, modulo elastico, ritiro, viscosità, durabilità, etc.).
- Particolare attenzione dovrà essere rivolta alla granulometria della sabbia al fine di ridurre al minimo il fenomeno dell'essudazione (bleeding) nel conglomerato cementizio.
- Gli inerti dovranno essere suddivisi in almeno tre pezzature, la più fine non dovrà contenere più del 15% di materiale trattenuto al vaglio a maglia quadrata da 5 mm di lato.
- Le singole pezzature non dovranno contenere frazioni granulometriche appartenenti alle pezzature inferiori, in misura superiore al 15% e frazioni granulometriche, appartenenti alle pezzature superiori, in misura superiore al 10% della pezzatura stessa.
- 26) E' vietato porre in opera conglomerati cementizi a temperatura ambiente inferiore a 0°C o superiore a 30°C, salvo il ricorso a provvedimenti approvati dalla Direzione dei Lavori.
- 27) Inoltre, come prescritto nella norma UNI-EN 206, la temperatura del calcestruzzo dovrà essere compresa tra +5°C e +30°C. Nel luogo di produzione ed in cantiere dovranno essere installati termometri atti a misurare la minima e la massima temperatura atmosferica giornaliera.
- 28) Il trasporto del calcestruzzo dal luogo di confezionamento a quello d'impiego dovrà avvenire con mezzi ed attrezzature atte ad evitare il deterioramento dell'impasto e la segregazione dei componenti, in nessun caso



dovrà intercorrere un intervallo di tempo superiore a 90' tra il confezionamento alla centrale di betonaggio e l'operazione di getto.

- 29) Ogni carico di calcestruzzo dovrà essere accompagnato dall'ora di partenza e di arrivo in cantiere dell'impasto, le specifiche tecniche a cui il calcestruzzo deve sottostare (classe di esposizione, resistenza, numero di ricetta per il confezionamento, rapporto a/c effettivo e teorico, dimensione massima dell'aggregato, mc trasportati, tipo, classe e dosaggio del cemento, classe di consistenza, la struttura a cui è destinato).
- 30) E' facoltà della Direzione Lavori di rifiutare carichi di conglomerato cementizio non rispondenti ai requisiti prescritti.
- 31) I getti di calcestruzzo dovranno essere eseguiti con una tolleranza massima di errore geometrico di  $\pm 1.0$  cm. Errori superiori dovranno essere eliminati a cura e spese dell'Appaltatore ma solo con le modalità che la Direzione dei Lavori riterrà opportune.
- 32) Le casseforme dovranno avere forme e dimensioni coerenti alle caratteristiche degli elementi strutturali descritti nei disegni esecutivi. Le casseforme ed i relativi sostegni dovranno essere sufficientemente compatti e robusti per resistere senza deformazioni ai carichi che devono sopportare ed alle azioni dinamiche prodotte dal costipamento e dalla vibrazione del calcestruzzo, ovvero soddisfare i requisiti di rigidità, di resistenza (alla spinta del calcestruzzo), di tenuta e di pulizia previsti dalla norma UNI ENV 13670-1.

Il legname dei casseri dovrà essere sufficientemente stagionato, dotato di una superficie accuratamente pulita e, se necessario, opportunamente trattata e piallata, per assicurare che la superficie esterna dei getti risulti regolare e, dove richiesto, perfettamente liscia (per es. a garantire superfici lisce si potrà ricorrere, se del caso, a verniciatura delle tavole con "latte di calce" per intonaco, che poi potrà essere asportato non appena secco). Dal fondo delle casseforme dovrà essere rimosso, prima del getto, ogni corpo estraneo. Per garantire la bontà dell'esecuzione del getto si dovrà provvedere ad un preventivo inumidimento delle casserature prima che sia realizzato il getto. Laddove sia richiesta una finitura a vista del conglomerato cementizio si dovranno impiegare pannellature idonee trattate a garantire la perfetta esecuzione del manufatto.

Per i getti faccia-vista o comunque correlati a condizioni operative particolari è consigliato l'impiego di sistemi di casseratura speciali, con casseforme a travi componibili, dotate di puntelli ed eventuali passerelle di getto.

- 33) L'impasto dovrà risultare di consistenza uniforme ed omogeneo, uniformemente coesivo (tale cioè da essere trasportato e manipolato senza che si verifichi la separazione dei singoli elementi), lavorabile (in modo che non rimangano vuoti nella massa o sulla superficie dei manufatti dopo eseguita la vibrazione in opera). Se al momento della posa in opera la consistenza del conglomerato cementizio non è quella prescritta, lo stesso non dovrà essere impiegato per l'opera ma scaricato in luogo appositamente destinato dall'Impresa. Tuttavia se la consistenza è minore di quella prescritta (minore slump) e il conglomerato cementizio è ancora nell'autobetoniera, la consistenza può essere portata fino al valore prescritto mediante aggiunta di additivi fluidificanti e l'aggiunta verrà registrata sulla bolla di consegna. La lavorabilità non potrà essere ottenuta con maggiore impiego di acqua di quanto previsto nella composizione del conglomerato cementizio. L'impiego di fluidificanti, aeranti, plastificanti, potrà essere autorizzato dalla D.LL. anche se non previsti negli studi preliminari. In questi casi, l'uso di aeranti e plastificanti sarà effettuato a cura e spese dell'Impresa, senza che questa abbia diritto a pretendere indennizzi o sovrapprezzi per tale titolo.
- 34) Il getto del conglomerato cementizio dovrà essere eseguito in modo da non determinare la segregazione, sarà compattato mediante vibratori ad immersione o a parete in relazione alla classe di consistenza del conglomerato, alle caratteristiche dei vibratori ed alla dimensione del getto stesso, in modo da determinare superfici lisce, compatte ed omogenee. Lo scarico del conglomerato cementizio dalla betoniera nelle casseforme dovrà avvenire con tutti gli accorgimenti idonei ad evitare la segregazione.
- 35) Per getti generici l'altezza di caduta libera del calcestruzzo fresco, dallo scivolo al tubo convogliatore, non dovrà essere superiore a 100 cm, ed il calcestruzzo dovrà essere steso a strati orizzontali di spessore non superiore ai 50 cm dopo la vibratura. Si dovrà comunque evitare getti in presenza di eccessiva ventilazione o esposizione solare. (In tali casi il getto sarà da eseguire dietro assenso della Direzione dei Lavori).
- 36) E' vietato scaricare il conglomerato in un unico cumulo e distenderlo con l'impiego del vibratore. Durante la posa in opera i vespai di ghiaia, eventualmente formatisi, dovranno essere dispersi prima della vibrazione del conglomerato cementizio. Per getti in pendenza, dovranno essere predisposti dei cordolini di arresto



che evitino la formazione di lingue di conglomerato cementizio troppo sottili per essere vibrare efficacemente.

- 37) I getti dovranno essere iniziati solo dopo la verifica degli scavi, delle casseforme e delle armature metalliche da parte della Direzione Lavori. La posa in opera sarà eseguita con ogni cura ed a regola d'arte, dopo aver preparato accuratamente e rettificati i piani di posa, le casseforme, i cavi da riempire e dopo aver posizionato le armature metalliche.
- 38) Nel caso di getti contro terra, roccia, ecc., si deve controllare che la pulizia del sottofondo, il posizionamento di eventuali drenaggi, la stesura di materiale isolante o di collegamento, siano eseguiti in conformità alle disposizioni di progetto e delle presenti Norme.
- 39) I getti dovranno risultare perfettamente conformi ai particolari costruttivi di progetto ed alle prescrizioni della Direzione Lavori. Si avrà cura che in nessun caso si verifichino cedimenti dei piani di appoggio e delle pareti di contenimento.
- 40) Il conglomerato cementizio sarà posto in opera e assestato con ogni cura in modo che le superfici esterne si presentino lisce e compatte, omogenee e perfettamente regolari ed esenti anche da macchie o chiazze. Eventuali irregolarità o sbavature dovranno essere asportate mediante bocciardatura e i punti incidentalmente difettosi dovranno essere ripresi accuratamente con malta fine di cemento, immediatamente dopo il disarmo, ciò qualora tali difetti o irregolarità siano contenuti nei limiti che la Direzione Lavori, a suo insindacabile giudizio, riterrà tollerabili fermo restando in ogni caso che le suddette operazioni ricadranno esclusivamente e totalmente a carico dell'Impresa. Eventuali ferri (filo, chiodi, reggette) che con funzione di legatura di collegamento casseri od altro, dovessero sporgere da getti finiti, dovranno essere tagliati almeno 0,5 cm sotto la superficie finita e gli incavi risultanti verranno accuratamente sigillati con malta fine di cemento a ritiro compensato. Viene poi prescritto che, dovunque sia possibile, gli elementi dei casseri vengano fissati nella esatta posizione prevista utilizzando fili metallici liberi di scorrere entro tubetti di materiale PVC o simile, di colore grigio, destinati a rimanere incorporati nel getto di conglomerato cementizio, armato o non armato.
- 41) La Direzione Lavori avrà la facoltà di prescrivere, ove e quando lo ritenga necessario, che i getti vengano eseguiti senza soluzione di continuità così da evitare ogni ripresa, anche se ciò comporta che il lavoro debba essere condotto a turni ed anche in giornate festive, e senza che l'Impresa non potrà avanzare richiesta alcuna di maggiori compensi.  
Nel caso ciò non fosse possibile, prima di effettuare la ripresa, la superficie di conglomerato cementizio indurito dovrà essere accuratamente pulita, lavata, spazzolata ed eventualmente scalfita fino a diventare sufficientemente rugosa da garantire una perfetta aderenza tra i getti successivi. Tra le diverse riprese di getto non si dovranno avere distacchi, discontinuità o differenze di aspetto e colore.
- 42) L'Impresa avrà a suo carico il preciso obbligo di predisporre in corso di esecuzione quanto è previsto nei disegni costruttivi o sarà successivamente prescritto di volta in volta in tempo utile dalla Direzione Lavori, circa fori, tracce, cavità, incassature ecc. nelle travi, solette, nervature, ecc., per la posa in opera di apparecchi accessori quali giunti, appoggi, pluviali, passi d'uomo, passerelle di ispezione, sedi di tubi e di cavi, parapetti, mensole, parti di impianti. L'onere relativo è compreso e compensato nei prezzi unitari e pertanto è ad esclusivo carico dell'Impresa. Tutte le conseguenze per la mancata esecuzione delle predisposizioni così prescritte dalla Direzione Lavori, saranno a totale carico dell'Impresa, sia per quanto riguarda le rotture, i rifacimenti, le demolizioni di opere di spettanza dell'impresa stessa, sia per quanto riguarda le eventuali opere di adattamento di impianti, i ritardi, le forniture aggiuntive di materiali e la maggiore mano d'opera occorrente da parte dei fornitori.
- 43) A getto ultimato dovrà essere curata la stagionatura dei conglomerati cementizi in modo da evitare un rapido prosciugamento delle superfici esposte all'aria dei medesimi e la conseguente formazione di fessure da ritiro plastico, usando tutte le cautele ed impiegando i mezzi più idonei allo scopo, fermo restando che il sistema proposto dall'Impresa dovrà essere approvato dalla Direzione Lavori. A questo fine le superfici del conglomerato cementizio non protette dalle casseforme dovranno essere mantenute umide il più a lungo possibile e comunque per almeno 7 giorni, sia per mezzo di prodotti antievaporanti (curing), da applicare a spruzzo subito dopo il getto, sia mediante continua bagnatura, sia con altri sistemi idonei. I prodotti antievaporanti (curing) ed il loro dosaggio dovranno essere approvati dalla Direzione Lavori e le loro caratteristiche dovranno essere conformi a quanto indicato nella Norma UNI 8656: tipi 1 e 2.
- 44) Per i tempi e le modalità di disarmo si rimanda alle sopracitate norme sui calcestruzzi ed in particolare alle norme UNI ENV 13670-1 e UNI EN 206, rilevando soltanto la necessità di garantire un'opportuna

stagionatura protetta del conglomerato evitando l'essiccazione della superficie del calcestruzzo, il congelamento dell'acqua d'impasto, la formazione di fessurazioni dovute a gradienti termici nello spessore del getto (indicativamente si individua una stagionatura protetta per le strutture in elevazione non inferiore a 5 giorni). Si dovrà inoltre porre attenzione affinché il dilavamento o l'infiltrazione tra i casseri di acque piovane possano indurre, sulle parti in faccia vista efflorescenze. Per questo motivo si esclude il disarmo in periodo di pioggia.

- 45) Per le solette d'impalcato si dovrà provvedere alla protezione del getto in modo da consentire una sua corretta stagionatura, a questo scopo si dovranno impiegare tutte le attenzioni per mantenere la necessaria umidità della superficie gettata, mediante l'impiego in alternativa di teli in polietilene, di antievaporante da irrorare sulle superfici a fresco e disponendo teli in TNT su cui nebulizzare periodicamente acqua.
- 46) E' sconsigliato lo scassero in caso di differenziali termici fra ambiente esterno ed interno al getto > 20°C.
- 47) Additivi e disarmanti: le loro caratteristiche dovranno essere verificate sperimentalmente in sede di qualifica dei conglomerati cementizi, esibendo inoltre, certificati di prova di Laboratorio Ufficiale che dimostrino la conformità del prodotto alle disposizioni vigenti. Nel caso di uso contemporaneo di più additivi, l'Impresa dovrà fornire alla Direzione Lavori la prova della loro compatibilità. E' vietato usare lubrificanti di varia natura e olii esausti come disarmanti. Dovranno essere impiegati prodotti specifici, conformi alla norma UNI 8866, per i quali è stato verificato che non macchino o danneggino la superficie del conglomerato cementizio indurito.
- 48) Ove i disegni di progetto lo prevedano o quando la Direzione Lavori lo ritenga opportuno si provvederà alla impermeabilizzazione dell'estradosso di manufatti in conglomerato cementizio con membrane elastiche di caratteristiche idonee.

## Specifiche prestazionali

### A) CONGLOMERATI CEMENTIZI (a prestazione garantita)

#### A.1) Opere in fondazione (pali e cordolo)

Legante: cemento CEM-UNI-ENV 197-1 tipo IIA-L o IIB-L 42.5 (cemento al calcare)

Classe di resistenza: secondo EN 206:2013, minima **C25/30**

Classe di esposizione: "XC2" secondo UNI-EN 206:2013

Massimo diametro inerte: 30 mm conforme UNI-EN 12620

Classe di consistenza: S4

Rapporto acqua-cemento (A/C): 0.60

Copri ferro non inferiore a 35 mm (pali) – 40 mm (cordolo, muri, platea)

### B) ACCIAIO per strutture in c.a.:

- 1) L'acciaio per il c.a. dovrà corrispondere alle caratteristiche specificate dalle norme vigenti, ovvero acciaio tipo B450C secondo EN 10080:2005 (D.M. 17/01/2018).
- 2) L'Appaltatore dovrà fornire i certificati di qualità, come prescritto dal D.M. 17/01/2018 per ciascuna partita di acciaio approvvigionato, in originale o copia conforme.
- 3) L'Appaltatore provvederà a proprie spese, per ogni partita, ad accertare le caratteristiche dell'acciaio impiegato inoltrando i relativi campioni presso un Laboratorio Ufficiale secondo quanto prescritto dal D.M. 17/01/2018. Nel caso che risultino partite con caratteristiche non adeguate sarà applicato uno sconto del 5% sui prezzi contrattuali, compatibilmente con il rispetto dei tassi di sollecitazione previsti dai calcoli tecnici.
- 4) La Direzione Lavori darà benestare per la posa in opera delle partite sottoposte all'ulteriore controllo in cantiere soltanto dopo che avrà ricevuto il relativo certificato di prova e ne avrà constatato l'esito positivo. Nel caso di esito negativo si procederà come indicato nel D.M. 17.01.2018. Se anche dalla ripetizione delle prove risulteranno non rispettati i limiti richiesti, la Direzione Lavori dichiarerà la partita non idonea e l'impresa dovrà provvedere a sua cura e spese ad allontanarla dal cantiere.
- 5) In caso di risultati sfavorevoli di dette prove, il complesso di barre al quale si riferisce il campione sarà rifiutato e dovrà essere allontanato dal cantiere. Per il controllo del peso effettivo da ogni unità di collaudo, dovranno essere prelevate delle barre campione. Qualora risultassero sezioni effettive inferiori a quelle

ammesse dalle tolleranze previste dalle norme in vigore, il materiale verrà rifiutato e subito allontanato dal cantiere. Qualora il peso effettivo risultasse inferiore al 98% di quello teorico e fosse accettabile in base alle tolleranze ed alle normative in vigore, dovranno essere aggiunte, modificando i disegni di progetto e dandone comunicazione alla D.LL. barre in quantità sufficiente a realizzare una sezione di acciaio non inferiore a quella prevista dal progetto esecutivo originariamente approvato.

- 6) Il montaggio delle armature e la loro messa in opera dovranno effettuarsi secondo le prescrizioni delle vigenti opere in cemento armato. L'armatura sarà posta in opera in casseforme, secondo le posizioni assegnate dai disegni di progetto, facendo particolare attenzione che sia rispettato il copriferro minimo indicato nel capitolato speciale d'appalto e negli elaborati grafici strutturali.
- 7) Nella posa in opera delle armature metalliche entro i casseri è prescritto tassativamente l'impiego di opportuni distanziatori prefabbricati in conglomerato cementizio o in materiale plastico.
- 8) Le gabbie di armatura dovranno essere, per quanto possibile, composte fuori opera; in ogni caso in corrispondenza di tutti i nodi dovranno essere eseguite legature doppie incrociate in filo di ferro ricotto di diametro non inferiore a 0,6 mm in modo da garantire la invariabilità della geometria della gabbia durante il getto.
- 9) L'Impresa dovrà adottare inoltre tutti gli accorgimenti necessari affinché le gabbie mantengano la posizione di progetto all'interno delle casseforme durante le operazioni di getto. E' a carico dell'Impresa l'onere della posa in opera delle armature metalliche, anche in presenza di acqua o fanghi bentonitici, nonché i collegamenti equipotenziali.
- 10) Le reti elettrosaldate dovranno corrispondere alle caratteristiche specificate dal D.M. 17/01/2018, del tipo B450C, di diametro compreso tra 4 e 12 mm, con distanza assiale non superiore a 35 cm. I pannelli di rete dovranno essere mantenuti distanti dai casseri interessati con distanziatori. Inoltre le sovrapposizioni delle reti dovranno essere non inferiori a due maglie.
- 11) Barre e staffe ad aderenza migliorata, con caratteristiche nel rispetto delle disuguaglianze:  

$$f_y/f_{yk} \leq 1.25$$

$$f_t/f_y \leq 1.15.$$
- 12) Il peso dell'acciaio in barre ad aderenza migliorata di armatura del calcestruzzo verrà determinato mediante il peso teorico corrispondente ai vari diametri effettivamente prescritti, trascurando le quantità superiori alle prescrizioni, le legature e le sovrapposizioni per giunte non ordinate. Il peso dell'acciaio verrà in ogni caso determinato con mezzi analitici ordinari, misurando cioè lo sviluppo lineare effettivo per ogni barra (seguendo le sagomature e uncinature) e moltiplicandolo per il peso unitario dato dalle tabelle ufficiali UNI.
- 13) Col prezzo fissato, il tondino sarà fornito e dato in opera nelle casseforme, dopo aver subito tutte le piegature, sagomature e legature ordinate dalla Direzione dei Lavori, curando che la posizione dei ferri coincida rigorosamente con quella fissata nei disegni esecutivi.

#### **Art. 41. PALI TRIVELLATI IN C.A.**

- 1) I pali dovranno essere realizzati con attrezzature d'ingombro idoneo per il tipo di cantiere e più nel dettaglio per la larghezza stradale, utilizzando come piano di lavoro il piano stradale attuale.
- 2) La scelta delle attrezzature di perforazione ed i principali dettagli esecutivi, nel caso di situazioni stratigrafiche particolari o per l'importanza dell'opera, dovranno essere messi a punto a cura e spese dell'Impresa, anche mediante l'esecuzione di pali di prova, approvati dalla D.LL. prima dell'inizio della costruzione dei pali.
- 3) Prima di iniziare la perforazione l'Impresa dovrà, a sua cura e spese, individuare sul terreno la posizione dei pali mediante appositi picchetti sistemati in corrispondenza dell'asse di ciascun palo. Su ciascun picchetto dovrà essere riportato il numero progressivo del palo come risulta dalla pianta della palificata. Tale pianta, redatta e presentata alla D.LL. dall'Impresa esecutrice, dovrà indicare la posizione planimetrica di tutti i pali, contrassegnati con numero progressivo.
- 4) Lo scavo per la costruzione dei pali trivellati verrà eseguito asportando il terreno corrispondente al volume del fusto del palo.
- 5) Dovranno essere adottate durante la perforazione tutte le tecniche per evitare il franamento del foro, la contaminazione delle armature, l'interruzione e/o l'inglobamento di terreno nella guaina cementizia che solidarizza l'armatura al terreno circostante (fanghi bentonitici, camicie metalliche, ecc.). Il sostegno delle pareti dello scavo, in dipendenza della natura del terreno e delle altre condizioni cui la esecuzione dei pali

può essere soggetta, sarà assicurato in uno dei seguenti modi (compensati nel prezzo a base di gara per la voce dei pali):

- mediante infissione di rivestimento tubolare provvisorio in acciaio;
- con l'ausilio dei fanghi bentonitici in quiete nel cavo od in circolazione tra il cavo ed una apparecchiatura di separazione dei detriti.

- 6) Per i pali trivellati su terreno sommerso d'acqua si farà ricorso, per l'attraversamento del battente d'acqua, all'impiego di un rivestimento tubolare di acciaio opportunamente infisso nel terreno di imposta, avente le necessarie caratteristiche meccaniche per resistere agli sforzi ed alle sollecitazioni indotte durante l'infissione anche con uso di vibratori; esso sarà di lunghezza tale da sporgere dal pelo d'acqua in modo da evitare invasamenti e consentire sia l'esecuzione degli scavi che la confezione del palo. Tale rivestimento tubolare costituirà cassero a perdere per la parte del palo interessata dal battente d'acqua. L'infissione del tubo-forma dovrà, in ogni caso precedere lo scavo.
- 7) Nel caso in cui non si impieghi il tubo di rivestimento il diametro nominale del palo sarà pari al diametro dell'utensile di perforazione.
- 8) Raggiunta la quota fissata per la base del palo, il fondo dovrà essere accuratamente sgombrato dai detriti di perforazione, melma, materiale sciolto smosso dagli utensili di perforazione, ecc.
- 9) L'esecuzione del getto del conglomerato cementizio sarà effettuata con impiego del tubo di convogliamento, munito di imbuto di caricamento. In nessun caso sarà consentito porre in opera il conglomerato cementizio precipitandolo nel cavo direttamente dalla bocca del foro. I sistemi di getto dovranno essere in ogni caso tali da non danneggiare l'armatura né alterarne la posizione, rispetto ai disegni di progetto.
- 10) Il cemento sarà del tipo pozzolanico o d'alto forno.
- 11) L'Appaltatore dovrà predisporre impianti ed attrezzature per la confezione, il trasporto e la posa in opera del conglomerato cementizio, di potenzialità tale da consentire il completamento delle operazioni di getto di ogni palo, qualunque ne sia il diametro e la lunghezza, senza interruzioni.
- 12) Nel caso di impiego del tubo di rivestimento provvisorio, l'estrazione dello stesso dovrà essere eseguita gradualmente adottando tutti gli accorgimenti necessari per evitare che si creino distacchi, discontinuità od inclusioni di materiali estranei al corpo del palo.
- 13) Le armature metalliche dovranno essere assemblate fuori opera e calate nel foro prima dell'inizio del getto del conglomerato cementizio; nel caso in cui il palo sia armato per tutta la lunghezza, esse dovranno essere mantenute in posto nel foro, sospendendole dall'alto e non appoggiandole sul fondo.
- 14) Le armature dovranno essere provviste di opportuni dispositivi distanziatori e centratrici atti a garantire un'adeguata copertura di conglomerato cementizio sui ferri che sarà di 3 cm.
- 15) A giudizio della Direzione dei Lavori, i pali che ad un controllo, anche con trivellazione in asse, risultassero comunque difettosi, dovranno essere rifatti.
- 16) L'appaltatore dovrà provvedere al corretto allestimento del cantiere al fine di garantire l'efficienza del sistema di perforazione ed iniezione del calcestruzzo.
- 17) **L'appaltatore sarà tenuto ad eseguire, a proprie spese, prove di carico e prove cross hole secondo le prescrizioni normative sulla effettiva capacità portante dei pali e sulla loro integrità.**
- 18) Per il cemento, il calcestruzzo e l'acciaio di armatura si prescrivono i tipi indicati al paragrafo precedente.
- 19) Le tolleranze ammesse sono le seguenti:
  - la posizione planimetrica non dovrà discostarsi da quella di progetto, salvo diverse indicazioni della D.L.L.;
  - la deviazione dell'asse del palo rispetto all'asse di progetto non dovrà essere maggiore del 2%;
  - la sezione dell'armatura metallica non dovrà risultare inferiore a quella di progetto;
  - il diametro dell'utensile di perforazione dovrà risultare non inferiore al diametro di perforazione di progetto;
  - quota testa palo:  $\pm 5$  cm;
  - lunghezza:  $\pm 10$  cm.
- 20) Qualora l'estradosso del palo realizzato non corrisponderà al piano di posa del cordolo testa-palo previsto nel progetto, sarà compito dell'Impresa procedere con la relativa scapitozzatura e rettifica della testa del palo con l'utilizzo di idoneo mezzo meccanico dotato di martellone idraulico.



#### **Art. 42. OPERE DI COSTRUZIONE STRADALE - PREMESSA**

Per le terminologie e definizioni relative alle pavimentazioni e ai materiali stradali si fa riferimento alle norme tecniche del C.N.R. – B.U. n. 169 del 1994.

Le parti del corpo stradale sono così suddivise:

- sottofondo (terreno naturale in sito o sull'ultimo strato del rilevato);

- sovrastruttura, così composta:

1) strato di fondazione;

2) strato di base;

3) strato di collegamento (ovvero binder);

4) strato di usura (o tappetino).

Tutte le suddette lavorazioni sono meglio descritte, nelle quantità e negli spessori, nel computo metrico estimativo.

In linea generale comunque, si riportano le prescrizioni di Capitolato degli strati 1), 2), 3) e 4) laddove necessario che siano eseguiti.

La massicciata la sagoma stradale per tratti in rettilineo sarà costituita da due falde inclinate in senso opposto aventi pendenza trasversale del 1,5÷2,0%, raccordate in asse da un arco di cerchio avente tangente di m 0,50. Alle banchine sarà invece assegnata la pendenza trasversale del 2,0÷5,0%.

Le curve saranno convenientemente rialzate sul lato esterno con pendenza che la Direzione dei Lavori stabilirà in relazione al raggio della curva e con gli opportuni tronchi di transizione per il raccordo della sagoma in curva con quella dei rettilinei o altre curve precedenti e seguenti.

Il tipo e lo spessore dei vari strati, costituenti la sovrastruttura, saranno quelli stabiliti, per ciascun tratto, dalla Direzione dei Lavori, in base ai risultati delle indagini geotecniche e di laboratorio.

L'Impresa indicherà alla Direzione dei Lavori i materiali, le terre e la loro provenienza, e le granulometrie che intende impiegare strato per strato, in conformità degli articoli che seguono.

La Direzione dei Lavori ordinerà prove su detti materiali, o su altri di sua scelta, presso Laboratori ufficiali di fiducia della Stazione Appaltante.

Per il controllo delle caratteristiche tali prove verranno, di norma, ripetute sistematicamente, durante l'esecuzione dei lavori, nei laboratori di cantiere o presso gli stessi Laboratori ufficiali.

L'approvazione della Direzione dei Lavori circa i materiali, le attrezzature, i metodi di lavorazione, non solleva l'Impresa dalla responsabilità circa la buona riuscita del lavoro.

L'Impresa avrà cura di garantire la costanza nella massa, nel tempo, delle caratteristiche delle miscele, degli impasti e della sovrastruttura resa in opera.

Salvo che non sia diversamente disposto dagli articoli che seguono, la superficie finita della pavimentazione non dovrà scostarsi dalla sagoma di progetto di oltre 0,3 mm, controllata a mezzo di un regolo lungo m 4,00 disposto secondo due direzioni ortogonali.

#### **Art. 43. PREPARAZIONE DEL SOTTOFONDO**

Il terreno interessato dalla costruzione del corpo stradale che dovrà sopportare direttamente o la sovrastruttura o i rilevati, verrà preparato asportando il terreno vegetale per tutta la superficie e per la profondità fissata dal progetto o stabilita dalla Direzione dei Lavori.

I piani di posa dovranno anche essere liberati da qualsiasi materiale di altra natura vegetale, quali radici, cespugli, alberi. Per l'accertamento del raggiungimento delle caratteristiche particolari dei sottofondi qui appresso stabilite, agli effetti soprattutto del grado di costipamento e dell'umidità in posto, l'Appaltatore, indipendentemente dai controlli che verranno eseguiti dalla Direzione dei Lavori, dovrà provvedere a tutte le prove e determinazioni necessarie.

A tale scopo dovrà quindi, a sue cure e spese, installare in cantiere un laboratorio con le occorrenti attrezzature.

Le determinazioni necessarie per la caratterizzazione dei terreni, ai fini della loro possibilità d'impiego e delle relative modalità, verranno preventivamente fatte eseguire dalla Direzione dei Lavori presso un laboratorio pubblico, cioè uno dei seguenti laboratori: quelli delle Università, delle Ferrovie dello Stato o presso il laboratorio dell'A.N.A.S.



Rimosso il terreno costituente lo strato vegetale, estirpate le radici fino ad un metro di profondità sotto il piano di posa e riempite le buche così costituite si procederà, in ogni caso, ai seguenti controlli:

- a) determinazione del peso specifico apparente del secco del terreno in sito e di quello massimo determinato in laboratorio;
- b) determinazione dell'umidità in sito in caso di presenza di terre sabbiose, ghiaiose o limose;
- c) determinazione dell'altezza massima delle acque sotterranee nel caso di terre limose.

#### **Art. 44. COSTIPAMENTO DEL TERRENO IN SITO**

- A)** Se sul terreno deve essere appoggiata la sovrastruttura direttamente o con l'interposizione di un rilevato di altezza minore di 50 cm, si seguiranno le seguenti norme:
- a) per le terre sabbiose o ghiaiose si dovrà provvedere al costipamento del terreno per uno spessore di almeno 25 cm con adatto macchinario fino ad ottenere un peso specifico apparente del secco in sito, pari almeno al 95% di quello massimo ottenuto in laboratorio;
  - b) per le terre limose, in assenza d'acqua, si procederà come al precedente punto a);
  - c) per le terre argillose si provvederà alla stabilizzazione del terreno in sito, mescolando ad esso altro idoneo, in modo da ottenere un conglomerato a legante naturale, compatto ed impermeabile, dello spessore che verrà indicato volta per volta e costipato fino ad ottenere un peso specifico apparente del secco pari al 95% del massimo ottenuto in laboratorio. Nel caso in cui le condizioni idrauliche siano particolarmente cattive, il provvedimento di cui sopra sarà integrato con opportune opere di drenaggio.
- B)** Se il terreno deve sopportare un rilevato di altezza maggiore di 0,50 m:
- a) per terre sabbiose o ghiaiose si procederà al costipamento del terreno con adatto macchinario per uno spessore di almeno 25 cm, fino ad ottenere un peso specifico apparente del secco pari all'85% del massimo ottenuto in laboratorio per rilevati aventi un'altezza da 0,50 m a 3 m, e pari all'80% per rilevati aventi un'altezza superiore a 3 m;
  - b) per le terre limose, in assenza di acqua, si procederà come indicato al punto a);
  - c) per le terre argillose si procederà analogamente a quanto indicato al punto c) del Capo A).
- In presenza di terre torbose si procederà in ogni caso alla sostituzione del terreno con altro tipo sabbioso-ghiaioso per uno spessore tale da garantire una sufficiente ripartizione del carico.

#### **Art. 45. RILEVATO STRADALE**

Il piano di posa dei rilevati, in seguito allo scavo di ammorsamento gradonato, dovrà essere adeguatamente preparato mediante compattazione con rulli idonei con densità non inferiore all' 85% di quella massima della prova AASHO modificata, che si intende compresa nel prezzo di computo.

**La formazione del rilevato stradale, negli spessori desumibili dal progetto esecutivo, dovrà essere eseguita con fornitura e posa in opera di materiale proveniente dalla cava di Iano, frazione di Montaione (FI), steso a strati non superiori a 30 cm, compattato con idonei rulli densità non inferiore all' 80% della densità massima a prova AASHO modificata (compresa nel prezzo) negli strati inferiori ed al 95% in quello superiore.**

**Si prescrive la fornitura di materiale denominato "S2" dalla suddetta cava di Iano.**

**L'Amministrazione Comunale, inoltre, potrebbe avere la disponibilità di materiale proveniente da Terricciola. In caso di conferma della disponibilità e qualora la caratterizzazione delle terre sarà positiva, l'Impresa sarà tenuta a rifornirsi anche del materiale di Terricciola, che sarà contabilizzato per le sole voci di carico, trasporto e posa in opera.**

**Per le porzioni laterali del rilevato (corpo delle scarpate), con funzione di contenimento dello stesso, dovrà essere riutilizzata una porzione del terreno proveniente dallo scavo di ammorsamento ed accatastato in cantiere.**

#### **Art. 46. MODIFICAZIONE DELL'UMIDITA' IN SITO**

L'umidità di costipamento non dovrà mai essere maggiore del limite di ritiro diminuito del 5%; nel caso che l'umidità del terreno in sito sia maggiore di questo valore, occorrerà diminuire questo valore dell'umidità in loco,

mescolando alla terra, per lo spessore che verrà indicato dalla Direzione dei Lavori, altro materiale idoneo asciutto o lasciando asciugare all'aria previa disgregazione.

Qualora operando nel modo suddetto l'umidità all'atto del costipamento, pari a quella del limite del ritiro diminuito del 5%, risultasse inferiore a quella ottimale ottenuta in laboratorio, dovrà raggiungersi il prescritto peso specifico apparente aumentando il lavoro meccanico di costipamento.

#### **Art. 47. FONDAZIONI**

La fondazione sarà costituita dalla miscela del tipo approvato dalla Direzione dei Lavori e dovrà essere stesa in strati successivi dello spessore stabilito dalla Direzione dei Lavori in relazione alla capacità costipante delle attrezzature di costipamento usate. Il sistema di lavorazione e miscelazione del materiale potrà essere modificato di volta in volta dalla Direzione dei Lavori in relazione al sistema ed al tipo di attrezzatura da laboratorio usata ed in relazione al sistema ed al tipo di attrezzatura di cantiere impiegata. Durante il periodo di costipamento dovranno essere integrate le quantità di acqua che evaporano per vento, sole, calore, ecc.

**La fondazione stradale dovrà essere realizzata con fornitura e posa in opera di materiale arido di cava stabilizzato naturale con curva granulometrica secondo UNI EN 13285, compreso trasporto, scarico, rullatura, compattazione e quant'altro necessario a dare il lavoro eseguito a regola d'arte. La fondazione dovrà avere spessore minimo pari a 50 cm, suddiviso in due strati:**

- **quello inferiore, pari a 35 cm, realizzato con calcare cavernoso definito "+90";**
- **la fioritura superiore, pari a 15 cm, in stabilizzato "00-30".**

**Si prescrive la fornitura presso la cava di Iano, Comune di Montaione (FI).**

**L'Impresa sarà tenuta ad eseguire, a proprie spese, prove di carico su piastra per verificare l'idoneità dell'opera realizzata.**

Il materiale da usarsi dovrà corrispondere ai requisiti di cui al punto "Prescrizioni per la Costruzione di Strade con Sovrastruttura in Terra Stabilizzata".

L'acqua da impiegare dovrà essere esente da materie organiche e da sostanze nocive.

Si darà inizio ai lavori soltanto quando le condizioni di umidità siano tali da non produrre detrimenti alla qualità dello strato stabilizzante. La costruzione sarà sospesa quando la temperatura sia inferiore a 3°C.

Qualsiasi area che risultasse danneggiata, per effetto del gelo, della temperatura o di altre condizioni di umidità durante qualsiasi fase della costruzione, dovrà essere completamente scarificata, rimiscelata e costipata in conformità alle prescrizioni della Direzione dei Lavori, senza che questa abbia a riconoscere alcun particolare compenso aggiuntivo.

La superficie di ciascun strato dovrà essere rifinita secondo le inclinazioni, le livellette e le curvature previste dal progetto e dovrà risultare liscia e libera da buche e irregolarità.

#### **Art. 48. OPERAZIONI PRELIMINARI**

L'area sulla quale dovranno costruirsi le fondazioni dovrà essere sistemata come indicato nell'articolo "Preparazione del Sottofondo".

Le buche lasciate nel terreno di impianto dopo l'estirpazione delle radici saranno riempite con cura ed il materiale di riempimento dovrà essere costipato fino a raggiungere una densità uguale a quella delle zone adiacenti.

#### **Art. 49. FONDAZIONE IN PIETrame E CIOTTOLAMI**

Per la formazione della fondazione in pietrame e ciottolame entro apposito cassonetto scavato nella piattaforma stradale, dovranno costruirsi tre guide longitudinali di cui due laterali ed una al centro e da altre guide trasversali alla distanza reciproca di metri 15, eseguite accuratamente con pietre e ciottoloni scelti ed aventi le maggiori dimensioni, formando così dei riquadri da riempire con scapoli di pietrame o ciottoloni di altezza non minore di 20 cm e non superiore a 25 cm, assestati a mano, con le code in alto e le facce più larghe in basso bene accostati fra loro e con gli interstizi serrati a forza mediante scaglie.

Ove la Direzione dei Lavori, malgrado l'accurata esecuzione dei sottofondi, reputi necessario che prima di spargere su di essi il pietrisco o la ghiaia si provveda alla loro rullatura e sagomatura, tale lavoro sarà eseguito in

economia (qualora non esista all'uopo apposito prezzo di elenco) e pagato a parte in base ai prezzi di elenco per la fornitura ed impiego di compressori di vario peso.

Ove tale rullatura si renda invece necessaria per deficienze esecutive nella tessitura dei sottofondi, l'Impresa sarà obbligata a provvedere a sua totale cura e spesa alla cilindratura.

A lavoro ultimato, la superficie dei sottofondi dovrà avere sagoma trasversale parallela a quella che in definitivo si dovrà dare alla superficie della carreggiata, o al pavimento sovrapposto che dovrà costituire la carreggiata stessa.

Qualora, per la natura del terreno di sottofondo e le per condizioni igrometriche, possa temersi un anormale affondamento del materiale di fondazione, occorre stendere preventivamente su detto terreno uno strato di sabbia o materiale prevalentemente sabbioso di adeguato spessore ed in ogni caso non inferiore a 10 cm.

#### **Art. 50. FONDAZIONE IN GHIAIA O PIETRISCO E SABBIA**

Le fondazioni con misti di ghiaia o pietrisco e sabbia dovranno essere formate con uno strato di materiale di spessore uniforme e di altezza proporzionata sia alla natura del sottofondo che alle caratteristiche del traffico. Di norma lo spessore dello strato da cilindrare non dovrà essere inferiore a 20 cm.

Lo strato deve essere assestato mediante cilindratura. Se il materiale lo richiede per scarsità di potere legante, è necessario correggerlo con materiale adatto, aiutandone la penetrazione mediante leggero innaffiamento, tale che l'acqua non arrivi al sottofondo e che, per le condizioni ambientali (pioggia, neve, gelo) non danneggi la qualità dello strato stabilizzato, il quale dovrà essere rimosso e ricostituito a cura e spese dell'Appaltatore in caso di danni di questo tipo.

Le cilindature dovranno essere condotte procedendo dai fianchi verso il centro. A lavoro finito, la superficie dovrà risultare parallela a quella prevista per il piano viabile.

Le stesse norme valgono per le fondazioni costruite con materiale di risulta. Tale materiale non dovrà comprendere sostanze alterabili e che possono rigonfiare a contatto con l'acqua.

#### **Art. 51. FONDAZIONI STRADALI IN CONGLOMERATO CEMENTIZIO**

Per quanto concerne la manipolazione, il trasporto e la posa in opera del calcestruzzo valgono le norme già indicate negli articoli riguardanti i conglomerati.

L'aggregato grosso (i pietrischi e le ghiaie) avranno le caratteristiche almeno pari a quelle della categoria III, della tabella II, art. 3 delle "Norme per l'accettazione dei pietrischi, dei pietrischetti, delle graniglie, delle sabbie e degli additivi per costruzioni stradali" emanate dal Consiglio Nazionale delle Ricerche e saranno di pezzatura compresa fra i 25 mm e i 40 mm. I pietrischetti o ghiaietti avranno caratteristiche almeno pari a quelle della categoria IV della tabella III dell'art. 4 delle norme suindicate della pezzatura compresa fra i 10 mm e i 25 mm.

I materiali dovranno essere di qualità e composizione uniforme, puliti e praticamente esenti da polvere, argilla o detriti organici. A giudizio insindacabile della Direzione dei Lavori, questa potrà richiedere la preventiva lavatura.

L'aggregato fino sarà costituito da sabbie naturali, eminentemente silicee e di cava o di fiume, o provenienti dalla frantumazione artificiale di rocce idonee. L'aggregato dovrà passare almeno per il 95% dal crivello con fori di 7 mm, per almeno il 70% dal setaccio 10 ASTM e per non oltre il 10% dal setaccio 100 ASTM.

La sabbia dovrà essere di qualità viva, ruvida al tatto, pulita ed esente da polvere, argilla od altro materiale estraneo, di granulometria bene assortita.

Il cemento normale o ad alta resistenza dovrà provenire da cementifici di provata capacità e serietà e dovrà rispondere alle caratteristiche richieste dalle norme vigenti.

L'acqua da impiegarsi dovrà essere pulita e priva di qualsiasi sostanza che possa ridurre la consistenza del calcestruzzo od ostacolarne la presa e l'indurimento.

Il calcestruzzo sarà costituito con inerti di almeno tre pezzature, dosato con 200 kg di cemento per metro cubo di calcestruzzo vibrato in opera.

La proporzione delle varie pezzature di inerti ed il rapporto acqua e cemento verranno determinati preventivamente con prove di laboratorio ed accettati dalla Direzione dei Lavori.

La dosatura dei diversi materiali, nei rapporti sopradescritti per la miscela, dovrà essere fatta esclusivamente a peso, con bilance possibilmente a quadrante e di agevole lettura.

Si useranno almeno due bilance, una per gli aggregati ed una per il cemento.

L'acqua sarà misurata in apposito recipiente tarato provvisto di dispositivo di dosatura automatica, che consenta di mantenere le erogazioni effettive nel limite del 2% in più o in meno rispetto alla quantità di volta in volta stabilita.

Le formule di composizione suindicate si riferiscono ad aggregati asciutti; pertanto si dovranno apportare nelle dosature le correzioni richieste dal grado di umidità degli aggregati stessi.

Anche i quantitativi di acqua da adottarsi sono comprensivi dell'acqua già eventualmente presente negli aggregati stessi.

La miscelazione dovrà effettuarsi a mezzo di un mescolatore di tipo idoneo.

La durata della mescolazione non dovrà essere inferiore ad un minuto nelle impastatrici a mescolazione forzata, e a minuti 1,5 nelle impastatrici a tamburo, contando il tempo a partire dal termine della immissione di tutti i componenti nel mescolatore.

In ogni caso, ad impasto finito, tutti gli elementi dovranno risultare ben avvolti dalla pasta di cemento; e non dovranno aversi differenziazioni o separazioni sensibili nelle diverse parti dell'impasto.

La composizione effettiva del calcestruzzo sarà accertata, oltre che mediante controllo diretto della formazione degli impasti, arrestando, mediante aggiunta di alcool, i fenomeni di presa nei campioni prelevati subito dopo la formazione del conglomerato e sottoponendo i campioni stessi a prove di laboratorio.

Prima di ogni ripresa del lavoro o mutandosi il tipo di impasto, il mescolatore dovrà essere accuratamente pulito e liberato dagli eventuali residui di materiale e di calcestruzzo indurito.

In nessun caso e per nessuna ragione sarà permesso di utilizzare calcestruzzo che abbia già iniziato il processo di presa, neppure procedendo ad eventuali aggiunte di cemento. Il calcestruzzo potrà essere confezionato sia nello stesso cantiere di stesa che in altro cantiere dell'Impresa purché il trasporto sia eseguito in modo da non alterare l'uniformità e la regolarità della miscela.

Nel caso in cui l'Appaltatore desiderasse aumentare la plasticità e lavorabilità del conglomerato, l'eventuale aggiunta di opportuni correttivi, come prodotti aeratori o plastificanti, dovrà essere autorizzata dalla Direzione dei Lavori; le spese relative saranno a carico dell'Appaltatore.

Prima di addivenire alla posa del calcestruzzo, l'Appaltatore avrà cura di fornire e stendere a sue spese sul sottofondo uno strato continuo ed uniforme di sabbia, dello spessore di almeno un centimetro.

Per il contenimento e per la regolazione degli spessori del calcestruzzo durante il getto, l'Appaltatore dovrà impiegare guide metalliche dei tipi normalmente usati allo scopo, composte di elementi di lunghezza minima di 3 m, di altezza non inferiore allo spessore del calcestruzzo, muniti di larga base e degli opportuni dispositivi per il sicuro appoggio ed ammassamento al terreno e collegate fra di loro in maniera solida e indeformabile. Le guide dovranno essere installate con la massima cura e precisione. L'esattezza della posa delle guide sarà controllata con regolo piano della lunghezza di 2 m, e tutte le differenze superiori ai 3 mm in più o in meno dovranno essere corrette. Le guide dovranno essere di tipo e resistenza tali da non subire inflessioni od oscillazioni sensibili durante il passaggio e l'azione della macchina finitrice.

Il getto della pavimentazione potrà essere effettuato in due strati ed essere eseguito in una sola volta per tutta la larghezza della strada, oppure in due strisce longitudinali di uguale larghezza gettata distintamente una dopo l'altra, se la carreggiata è a due corsie; i giunti fra le due strisce dovranno in ogni caso corrispondere alle linee di centro della carreggiata di traffico.

Qualora la carreggiata abbia un numero di corsie superiore a due le strisce longitudinali di eguale larghezza da gettarsi distintamente dovranno essere tante quante sono le corsie.

Il costipamento e la finitura del calcestruzzo dovranno essere eseguiti con finitrici a vibrazione del tipo adatto ed approvato dalla Direzione dei Lavori, automoventesi sulle guide laterali, munite di un efficiente dispositivo per la regolarizzazione dello strato di calcestruzzo secondo la sagoma prescritta (sagomatrice) e agente simultaneamente ed uniformemente sull'intera larghezza del getto.

La vibrazione dovrà essere iniziata subito dopo la stesa del calcestruzzo e proseguita fino al suo completo costipamento. L'azione finitrice dovrà essere tale da non spezzare, durante l'operazione, gli elementi degli aggregati e da non alterare in alcun punto l'uniformità dell'impasto; si dovrà evitare in particolare che alla superficie della pavimentazione si formino strati di materiale fino. I getti non potranno essere sospesi durante l'esecuzione dei lavori se non in corrispondenza dei giunti di dilatazione o di contrazione. In quest'ultimo caso il taglio del giunto dovrà essere formato per tutto lo spessore del calcestruzzo.

In nessun caso si ammetteranno riprese e correzioni eseguite con malta o con impasti speciali. La lavorazione dovrà essere ultimata prima dell'inizio della presa del cemento.



A vibrazione ultimata lo strato del calcestruzzo dovrà risultare perfettamente ed uniformemente costipato su tutto lo spessore e dovrà presentare la superficie scabra per facilitare l'ancoraggio del sovrastante strato di conglomerato bituminoso (binder). Pertanto, prima dell'inizio della presa, la superficie verrà accuratamente pulita dalla malta affiorante per effetto della vibrazione, mediante spazzoloni moderatamente bagnati, fino ad ottenere lo scoprimiento completo del mosaico.

La pavimentazione finita dovrà corrispondere esattamente alle pendenze trasversali e alle livellette di progetto o indicate dalla Direzione dei lavori e risultare uniforme in ogni punto e senza irregolarità di sorta.

In senso longitudinale non si dovranno avere ondulazioni od irregolarità di livelletta superiori a 5 mm in più o in meno rispetto ad un'asta rettilinea della lunghezza di 3 metri appoggiata al manto. Gli spessori medi del manto non dovranno risultare inferiori a quelli stabiliti, con tolleranze massime locali di un centimetro in meno. In caso di irregolarità e deficienze superiori ai limiti sopradetti, la Stazione Appaltante potrà richiedere il rifacimento anche totale dei tratti difettosi quando anche si trattasse di lastre intere.

L'Appaltatore è obbligato a fornire tutte le prestazioni che si ritenessero necessarie per l'esecuzione delle prove o dei controlli, nonché il trasporto in sito e ritorno degli strumenti ed attrezzature occorrenti.

I giunti longitudinali saranno formati a mezzo di robuste guide metalliche di contenimento, come in precedenza descritte. Essi, per le strade a due corsie, verranno costruiti in corrispondenza dell'asse della carreggiata mentre, per le strade aventi un numero maggiore di corsie, i giunti verranno costruiti in corrispondenza alla linea di separazione ideale tra corsia e corsia; tali giunti dovranno avere parete verticale ed interessare tutto lo spessore del calcestruzzo.

La parete del giunto dovrà presentarsi liscia e priva di scabrosità ed a tale scopo si avrà cura di prendere, durante il getto, tutti gli accorgimenti del caso.

Prima della costruzione della striscia adiacente alla parete del giunto, tale parete dovrà essere spalmata, a cura e spese dell'Impresa, di bitume puro.

I giunti trasversali di dilatazione saranno disposti normalmente all'asse stradale, a intervalli eguali, conformi al progetto o alle prescrizioni della Direzione dei Lavori e saranno ottenuti inserendo nel getto apposite tavolette di materiale idoneo deformabili, da lasciare in posto a costituire ad un tempo il giunto ed il suo riempimento.

Dette tavolette dovranno avere un'altezza di almeno 3 cm inferiore a quella del manto finito. Per completare il giunto sino a superficie, le tavolette, durante il getto, dovranno essere completate con robuste sagome provvisorie rigidamente fissate al preciso piano della pavimentazione in modo da consentire la continuità del passaggio e di lavoro della finitrice e da rimuovere a lavorazione ultimata.

La posa in opera delle tavolette dovrà essere eseguita con un certo anticipo rispetto al getto e con tutti gli accorgimenti e la cura necessaria perché il giunto risulti rettilineo regolare, della larghezza massima di 10 mm e con spigoli perfettamente profilati.

Non saranno tollerate deviazioni maggiori di 10 mm rispetto all'allineamento teorico. Qualora si usino tavolette di legno, si dovranno impiegare essenze dolci; inoltre gli elementi, prima della loro posa in opera, dovranno essere ben inzuppati d'acqua.

I giunti potranno anche essere ottenuti provvedendo, a vibrazione ultimata, ad incidere con tagli netti in corrispondenza della tavoletta sommersa a mezzo di opportune sagome metalliche vibranti o a mezzo di macchine tagliatrici.

I bordi dei giunti verranno successivamente regolarizzati con frattazzi speciali in modo da sagomare gli spigoli secondo profili circolari del raggio di un centimetro.

I giunti di contrazione saranno ottenuti incidendo la pavimentazione dall'alto mediante sagome metalliche inserite provvisoriamente nel getto o mediante una lamina vibrante. L'incisione deve avere in ogni caso una profondità pari almeno alla metà dello spessore totale della fondazione in modo da indurre successiva rottura spontanea delle lastre in corrispondenza della sezione di minore resistenza così creata.

Le distanze fra i giunti di contrazione saranno conformi al progetto od alle prescrizioni della Direzione dei Lavori. Trascorso il periodo di stagionatura del calcestruzzo si provvederà alla colmatura dei giunti, previa accurata ed energica pulizia dei vani da riempire, con mastice bituminoso la cui composizione dovrà corrispondere alle seguenti caratteristiche:

Bitume penetrazione da 80 a 100	20% in peso;
Mastice di asfalto in pani	35% in peso;
Sabbia da 0 a 2 mm	45% in peso.



#### **Art. 52. STRATI DI BASE IN MASSICCIATA DI PIETRISCO**

Le massicciate tanto se debbano svolgere la funzione di diretta pavimentazione, quanto se debbano servire a sostegno di ulteriori strati con trattamenti protetti, saranno eseguite con pietrisco o ghiaia aventi le dimensioni appropriate al tipo di carreggiata da formare, indicate in via di massima nell'articolo "Qualità e Provenienza dei Materiali", lettera e), o dimensioni convenientemente assortite, secondo quanto disposto dalla Direzione dei Lavori o specificato nell'Elenco Prezzi.

Il pietrisco sarà ottenuto con la spezzatura a mano o meccanica, curando in quest'ultimo caso di adoperare tipi di frantoi meccanici che spezzino il pietrame o i ciottoloni di elevata durezza da impiegare per la formazione del pietrisco, in modo da evitare che si determinino fratture nell'interno dei singoli pezzi di pietrisco.

Alla Direzione dei Lavori è riservata la facoltà di fare allontanare o di allontanare, a tutte spese e cure dell'Impresa, dalla sede stradale il materiale di qualità scadente: altrettanto dicasi nel caso che il detto materiale non fosse messo in opera con le cautele e le modalità che saranno prescritte dalla Direzione dei Lavori, come pure per tutti gli altri materiali e prodotti occorrenti per la formazione delle massicciate e pavimentazioni in genere.

Il materiale di massiciata, preventivamente ammannito in cumuli di forma geometrica o in cataste pure geometriche sui bordi della strada o in adatte località adiacenti agli effetti della misurazione, qualora non sia diversamente disposto, verrà sparso e regolarizzato in modo che la superficie della massiciata, ad opera finita, abbia in sezione trasversale e per tratti in rettilineo, ed a seconda dei casi, il profilo indicato nell'articolo "Dimensioni, Forma Trasversale e Caratteristiche della Strada", e nelle curve il profilo che ai sensi dello stesso articolo sarà stabilito dalla Direzione dei Lavori.

Tutti i materiali da impiegare per la formazione della massiciata stradale dovranno soddisfare alle «Norme per l'accettazione dei pietrischi, dei pietrischetti, delle graniglie, delle sabbie e degli additivi per costruzioni stradali» di cui al «Fascicolo n. 4» del Consiglio Nazionale delle Ricerche, edizione 1953.

Per la formazione della massiciata il materiale, dopo la misura, deve essere steso in modo regolare ed uniforme, ricorrendo alle comuni carriere o forche e se possibile, mediante adatti distributori meccanici.

L'altezza dello strato da cilindrare in una sola volta non deve essere superiore a 15 cm.

Qualora la massiciata non debba essere cilindrata, si provvederà a dare ad essa una certa consistenza, oltre che con l'impiego di pietrisco assortito (da 60 a 25 mm) escludendo rigorosamente le grosse pezzature, mediante lo spandimento di sabbione di aggregazione che renda possibile l'amalgama di vari elementi sotto un traffico moderato.

#### **Art. 53. CILINDRATURA DELLE MASSICCIATE**

Salvo quanto è detto all'articolo "Massiciata a Macadam Ordinario" per ciò che riguarda le semplici compressioni di massicciate a macadam ordinario, quando si tratti di cilindrare a fondo le stesse massicciate da conservare a macadam ordinario, o eseguite per spianamento e regolarizzazioni di piani di posa di pavimentazioni, oppure di cilindrate da eseguire per preparare la massiciata a ricevere trattamenti superficiali, rivestimenti, penetrazioni e relativo supporto, o per supporto di pavimentazioni in conglomerati asfaltici bituminosi od asfaltici, in porfido, ecc., si provvederà all'uso ed in generale con rullo compressore a motore del peso non minore di 16 tonnellate.

Il rullo nella sua marcia di funzionamento manterrà la velocità oraria uniforme non superiore a 3 km.

Per la chiusura e rifinitura della cilindatura si impiegheranno rulli di peso non superiore a tonnellate 14 e la loro velocità potrà essere anche superiore a quella suddetta, nei limiti delle buone norme di tecnica stradale.

I compressoristi saranno forniti a piè d'opera dall'Appaltatore con i relativi macchinisti e conduttori abilitati e con tutto quanto è necessario al loro perfetto funzionamento (salvo che sia diversamente disposto per la fornitura di rulli da parte della Stazione Appaltante).

Verificandosi eventualmente guasti ai compressoristi in esercizio, l'Appaltatore dovrà provvedere prontamente alla riparazione ed anche alla sostituzione, in modo che le interruzioni di lavoro siano ridotte al minimo possibile.

Il lavoro di compressione o cilindatura dovrà essere iniziato dai margini della strada e gradatamente proseguito verso la zona centrale.

Il rullo dovrà essere condotto in modo che nel cilindrare una nuova zona passi sopra una striscia di almeno 20 cm della zona precedentemente cilindrata, e che nel cilindrare la prima zona marginale venga a comprimere anche una zona di banchina di almeno 20 cm di larghezza.

Non si dovranno cilindrare o comprimere contemporaneamente strati di pietrisco o ghiaia superiori a 12 cm di altezza misurati sul pietrisco soffice sparso, e quindi prima della cilindatura. Pertanto, ed ogni qualvolta la massicciata debba essere formata con pietrisco di altezza superiore a 12 cm misurata sempre come sopra, la cilindatura dovrà essere eseguita separatamente e successivamente per ciascun strato di 12 cm o frazione, a partire da quello inferiore.

Quanto alle modalità di esecuzione delle cilindature queste vengono distinte in 3 categorie:

- 1° di tipo chiuso;
- 2° di tipo parzialmente aperto;
- 3° di tipo completamente aperto;

a seconda dell'uso cui deve servire la massicciata a lavoro di cilindatura ultimato, e dei trattamenti o rivestimenti coi quali è previsto che debba essere protetta.

Qualunque sia il tipo di cilindatura - fatta eccezione delle compressioni di semplice assestamento, occorrenti per poter aprire al traffico senza disagio del traffico stesso, almeno nel primo periodo, la strada o i tratti da conservare a macadam semplice - tutte le cilindature in genere debbono essere eseguite in modo che la massicciata, ad opera finita e nei limiti resi possibili dal tipo cui appartiene, risulti cilindrata a fondo, in modo cioè che gli elementi che la compongono acquistino lo stato di massimo addensamento.

**La cilindatura di tipo chiuso** dovrà essere eseguita con uso di acqua, pur tuttavia limitato per evitare ristagni nella massicciata e rifluimento in superficie del terreno sottostante che possa perciò essere rammollito, e con impiego, durante la cilindatura, di materiale di saturazione, comunemente detto aggregante, costituito da sabbione, pulito e scevro di materie terrose da scegliere fra quello con discreto potere legante, o da detrito dello stesso pietrisco, se è prescritto l'impiego del pietrisco e come è opportuno per questo tipo, purché tali detriti siano idonei allo scopo. Detto materiale col sussidio dell'acqua e con la cilindatura prolungata in modo opportuno, ossia condotta a fondo, dovrà riempire completamente, o almeno il più che sia possibile, i vuoti che anche nello stato di massimo addensamento del pietrisco restano tra gli elementi del pietrisco stesso.

Ad evitare che per eccesso di acqua si verifichino inconvenienti immediati o cedimenti futuri, si dovranno aprire frequenti tagli nelle banchine, creando dei canaletti di sfogo con profondità non inferiore allo spessore della massicciata ed eventuale sottofondo e con pendenza verso l'esterno.

La cilindatura sarà protratta fino a completo costipamento col numero di passaggi occorrenti in relazione alla qualità e durezza dei materiali prescritto per la massicciata, e in ogni caso non mai inferiore a 120 passate.

**La cilindatura di tipo semiaperto**, a differenza della precedente, dovrà essere eseguita con le modalità seguenti:

- a) l'impiego di acqua dovrà essere pressoché completamente eliminato durante la cilindatura, limitandone l'uso ad un preliminare innaffiamento moderato del pietrisco prima dello spandimento e configurazione, in modo da facilitare l'assestamento dei materiali di massicciata durante le prime passate di compressore, ed a qualche leggerissimo innaffiamento in sede di cilindatura e limitatamente allo strato inferiore da cilindrare per primo (tenuto conto che normalmente la cilindatura di massicciate per strade di nuova costruzione interessa uno strato di materiale di spessore superiore ai 12 cm), e ciò laddove si verificasse qualche difficoltà per ottenere l'assestamento suddetto. Le ultime passate di compressore, e comunque la cilindatura della zona di massicciata che si dovesse successivamente cilindrare, al disopra della zona suddetta di 12 cm, dovranno eseguirsi totalmente a secco;
- b) il materiale di saturazione da impiegare dovrà essere della stessa natura, essenzialmente arida e preferibilmente silicea, nonché almeno della stessa durezza, del materiale durissimo, e pure preferibilmente siliceo, che verrà prescritto ed impiegato per le massicciate da proteggere coi trattamenti superficiali e rivestimenti suddetti.

Si potrà anche impiegare materiale detritico ben pulito proveniente dallo stesso pietrisco formante la massicciata (se è previsto impiego di pietrisco), oppure graniglia e pietrischino, sempre dello stesso materiale.

L'impiego dovrà essere regolato in modo che la saturazione dei vuoti resti limitata alla parte inferiore della massicciata e rimangano nella parte superiore per un'altezza di alcuni centimetri i vuoti naturali risultanti dopo completata la cilindatura; qualora vi sia il dubbio che per la natura o dimensione dei materiali impiegati possano rimanere in questa parte superiore vuoti eccessivamente voluminosi a danno dell'economia del successivo trattamento, si dovrà provvedere alla loro riduzione unicamente mediante l'esecuzione dell'ultimo strato, che dovrà poi ricevere il trattamento, con opportuna mescolanza di diverse dimensioni dello stesso materiale di massicciata.

La cilindratura sarà eseguita col numero di passate che risulterà necessario per ottenere il più perfetto costipamento in relazione alla qualità e durezza del materiale di massicciata impiegato, ed in ogni caso con numero non minore di 80 passate.

La cilindratura di tipo completamente aperto differisce a sua volta dagli altri sopradescritti in quanto deve essere eseguita completamente a secco e senza impiego di sorta di materiali saturanti i vuoti.

La massicciata viene preparata per ricevere la penetrazione, mediante cilindratura che non è portata subito a fondo, ma sufficiente a serrare fra loro gli elementi del pietrisco, che deve essere sempre di qualità durissima e preferibilmente siliceo, con le dimensioni appropriate, all'uopo prescritte nell'articolo "Prescrizioni per la Costruzione di Strade con Sovrastruttura in terra stabilizzata"; il definitivo completo costipamento viene affidato alla cilindratura, da eseguirsi successivamente all'applicazione del trattamento in penetrazione, come è indicato nel citato articolo.

#### **Art. 54. MASSICCIATA A MACADAM ORDINARIO**

Le massicciate da eseguire e conservare a macadam ordinario saranno semplicemente costituite con uno strato di pietrisco o ghiaia di qualità, durezza e dimensioni conformi a quelle indicate nell'articolo "Qualità e Provenienza dei Materiali", lettera e), o da mescolanza di dimensioni assortite secondo gli ordini che saranno impartiti in sede esecutiva dalla Direzione dei Lavori.

I materiali da impiegare dovranno essere scevri di materie terrose, detriti, sabbie e comunque di materie eterogenee. Essi saranno posti in opera nell'apposito cassonetto spargendoli sul fondo e sottofondo eventuale per un'altezza di 30 cm configurati accuratamente in superficie secondo il profilo assegnato alla sagoma trasversale in rettilineo fissata nei precedenti articoli per queste massicciate, e a quello in curva che sarà ordinato dalla Direzione dei Lavori. Se per la massicciata è prescritta o sarà ordinata in sede esecutiva la cilindratura a fondo, questa sarà eseguita con le modalità relative al tipo chiuso descritto nel precedente articolo.

In entrambi i casi si dovrà curare di sagomare nel modo migliore la superficie della carreggiata secondo i prescritti profili trasversali sopraindicati.

#### **Art. 55. MASSICCIATA IN MISTO GRANULOMETRICO A STABILIZZAZIONE MECCANICA**

Per le strade in terre stabilizzate da eseguirsi con misti granulometrici senza aggiunta di leganti si adopererà una idonea miscela di materiali a granulometria continua a partire dal limo di argilla da 0,074 mm sino alla ghiaia (ciottoli) o pietrisco con massime dimensioni di 50 mm.

La relativa curva granulometrica dovrà essere contenuta tra le curve limite che determinano il fuso di Talbot.

Lo strato dovrà avere un indice di plasticità tra 6 e 9 (salvo, in condizioni particolari secondo rilievi di laboratorio, alzare il limite superiore che può essere generalmente conveniente salga a 10) per avere garanzia che né la sovrastruttura si disgrega, né, quando la superficie è bagnata, sia incisa dalle ruote, ed in modo da realizzare un vero e proprio calcestruzzo d'argilla con idoneo scheletro litico.

A tal fine si dovrà altresì avere un limite di liquidità inferiore a 35 e ad un C.B.R. saturo a 2,5 mm di penetrazione non inferiore al 50%.

Lo spessore dello strato stabilizzato sarà determinato in relazione alla portanza anche del sottofondo e dei carichi che dovranno essere sopportati per il traffico (max 8 kg/cm<sup>2</sup> previsto per pneumatici di grossi automezzi dal nuovo Codice della strada) mediante la prova di punzonamento C.B.R. (California bearing ratio) su campione compattato preventivamente col metodo Proctor.

Il materiale granulometrico - tanto che sia tout-venant di cava o di frantumazione, tanto che provenga da banchi alluvionali opportunamente vagliati, il cui scavo debba essere corretto con materiali di aggiunta ovvero parzialmente frantumati per assicurare un maggior ancoraggio reciproco degli elementi del calcestruzzo di argilla dovrà essere steso in cordoni lungo la superficie stradale.

Successivamente si procederà al mescolamento per ottenere una buona omogeneizzazione mediante motogaders ed alla contemporanea stesa sulla superficie stradale.

Poi, dopo conveniente umidificazione in relazione alle condizioni ambientali, si compatterà lo strato con rulli gommati o vibranti sino ad ottenere una densità in posto non inferiore al 95% di quella massima ottenuta con la prova AASHO modificata.

Per l'impiego, la qualità, le caratteristiche dei materiali e la loro accettazione l'Appaltatore sarà tenuto a prestarsi in ogni tempo, a sue cure e spese, alle prove dei materiali da impiegare o impiegati presso un Istituto sperimentale ufficiale.

Le prove da eseguirsi correntemente saranno l'analisi granulometrica meccanica, i limiti di plasticità e fluidità, densità massima ed umidità ottima (prove di Proctor), portanza (C.B.R.) e rigonfiabilità, umidità in posto, densità in posto.

Il laboratorio da campo messo a disposizione dall'Appaltatore alla Direzione dei Lavori dovrà essere dotato di:

- a) una serie di setacci per i pietrischetti diametri 25, 15, 10, 5, 2; per le terre serie A.S.T.M. 10, 20, 40, 80, 140, 200;
- b) un apparecchio Proctor completo;
- c) un apparecchio per la determinazione della densità in posto;
- d) una stufetta da campo;
- e) una bilancia tecnica, di portata di 10 kg ad approssimazione di un grammo.

#### **Art. 56. PREPARAZIONE DELLA SUPERFICIE DELLE MASSICCIATE CILINDRATE**

L'applicazione sulla superficie delle massicciate cilindrate di qualsiasi rivestimento, a base di leganti bituminosi, catramosi od asfaltici, richiede che tale superficie risulti rigorosamente pulita, e cioè scevra in modo assoluto di polvere e fango, in modo da mostrare a nudo il mosaico dei pezzi di pietrisco.

Ove quindi la ripulitura della superficie della massicciata non sia già stata conseguita attraverso un accurato preventivo lavaggio del materiale costituente lo strato superiore, da eseguirsi immediatamente prima dello spandimento e della compressione meccanica, la pulitura si potrà iniziare con scopatrici meccaniche, cui farà seguito la scopatura a mano con lunghe scope flessibili.

L'eliminazione dell'ultima polvere si dovrà fare di norma con acqua sotto pressione, salvo che la Direzione dei Lavori consenta l'uso di soffiatrici che eliminino la polvere dagli interstizi della massicciata.

Sarà di norma prescritto il lavaggio quando, in relazione al tipo speciale di trattamento stabilito per la massicciata, il costipamento di quest'ultima superficie sia tale da escludere che essa possa essere sconvolta dall'azione del getto d'acqua sotto pressione, e si impieghino, per il trattamento superficiale, emulsioni.

Per leganti a caldo, peraltro, il lavaggio sarà consentito solo nei periodi estivi; e sarà comunque escluso quando le condizioni climatiche siano tali da non assicurare il pronto asciugamento della massicciata che possa essere richiesto dal tipo di trattamento o rivestimento da eseguire sulla massicciata medesima, in modo da tener conto della necessità di avere, per quei trattamenti a caldo con bitume o catrame che lo esigono, una massicciata perfettamente asciutta.

#### **Art. 57. EVENTUALI DEMOLIZIONI E PROTEZIONE DEI MARGINI DEI TRATTAMENTI BITUMINOSI**

Nella prima esecuzione dei trattamenti protetti a base di leganti, quando la Direzione dei Lavori lo richieda e ciò sia contemplato nel prezzo di elenco, l'Appaltatore dovrà provvedere alla loro delimitazione lungo i margini con un bordo di pietrischetto bituminato della sezione di 5 x 8 cm.

A tale scopo, prima di effettuare la pulitura della superficie della massicciata cilindrata che precede la prima applicazione di leganti, verrà, col piccone, praticato un solco longitudinale, lungo il margine della massicciata stessa, della profondità di circa 5 cm e della larghezza di circa 8 cm.

Ultimata la ripulitura ed asportati i materiali che avessero eventualmente ostruito il solco, si delimiterà con quest'ultimo, in aderenza al margine della massicciata, il vano che dovrà riempirsi con pietrischetto bituminato, mediante regoli aventi la faccia minore verticale e sufficientemente sporgenti dal suolo, i quali saranno esattamente collocati in modo da profilare nettamente il bordo interno verso l'asse stradale.

Riempito quindi il vano con pietrischetto bituminato, si procederà ad un'accurata battitura di quest'ultimo mediante sottili pestelli metallici di adatta forma, configurando nettamente la superficie superiore del cordolo all'altezza di quella della contigua massicciata.

Si procederà dopo al previsto trattamento di prima applicazione, coprendo anche la superficie del cordolo, dopo di che, con le riportate norme relative ai vari trattamenti, si provvederà allo spargimento di graniglia ed alla successiva bitumatura.



La rimozione dei regoli di contenimento del bordo non verrà fatta se prima quest'ultimo non abbia raggiunto una sufficiente consistenza tale da evitarne la deformazione.

Prima dell'esecuzione, a ricalzo del bordo verso l'esterno, verrà adoperato il materiale detritico proveniente dall'apertura del solco.

Il pietrischetto da impiegarsi per il bordo sarà preparato preferibilmente a caldo: è ammesso, peraltro, anche l'impiego di materiale preparato con emulsioni bituminose, purché la preparazione sia fatta con qualche giorno di precedenza e con le debite cure, in modo che i singoli elementi del pietrischetto risultino bene avviluppati da bitume già indurito e che la massa sia del tutto esente da materie estranee e da impurità.

#### **Art. 58. TRATTAMENTI SUPERFICIALI ANCORATI ESEGUITI CON UN PRIMA MANO DI EMULSIONE BITUMINOSA A FREDDO E LA SECONDA CON BITUME A CALDO**

Per la preparazione della superficie stradale e per la prima applicazione di emulsione bituminosa a semipenetrazione valgono tutte le norme stabilite dall'articolo "Trattamenti Superficiali Ancorati Eseguiti con Emulsioni Bituminose".

La Direzione dei Lavori potrà egualmente prescrivere l'applicazione del primo quantitativo di emulsione suddividendo i 3 kg (o altra maggiore quantità che fosse prescritta) in due tempi con conseguente aumento di materiale di copertura.

L'applicazione del bitume a caldo per il trattamento superficiale sarà fatta con bitume in ragione di 1 kg/m<sup>2</sup> e sarà preceduta da un'accurata ripulitura del trattamento a semipenetrazione, la quale sarà fatta esclusivamente a secco e sarà integrata, se del caso, dagli eventuali rappezzi che si rendessero necessari, da eseguirsi di norma con pietrischetto bitumato.

Detta applicazione sarà eseguita sul piano viabile perfettamente asciutto ed in periodo di tempo caldo e secco. Si dovrà quindi tenere presente che i mesi più favorevoli sono quelli da maggio a settembre (salvo un ottobre particolarmente caldo); che se la superficie stradale è troppo fredda ed umida non si ottiene aderenza del legante; che in caso di pioggia il lavoro deve sospendersi.

Condizione ideale sarebbe che la temperatura della strada raggiungesse i 40 °C.

Il bitume sarà riscaldato a temperatura max 120 °C entro adatti apparecchi che permettano il controllo della temperatura stessa.

Il controllo della temperatura dovrà essere rigoroso per non avere, per insufficiente riscaldamento, una fluidità ovvero, per un eccessivo riscaldamento, un'alterazione del bitume che ne comprometta le qualità leganti.

L'applicazione potrà essere fatta tanto mediante spanditrici a pressione, quanto mediante spanditrici a semplice erogazione; nel qual caso l'opera di regolazione dello spandimento si compirà mediante spazzole e successivo finimento con scope a mano.

In ciascun caso, il metodo di spandimento impiegato e le relative operazioni complementari dovranno essere tali da garantire la distribuzione uniforme su ogni m<sup>2</sup> del quantitativo di bitume prescritto.

La superficie della massiciata così bitumata dovrà essere subito saturata con spandimento uniforme di graniglia normale o pietrischetto scelto e pulito delle dimensioni di circa 13 mm, provenienti da rocce molto dure, prevalentemente di natura ignea, e comunque provenienti da rocce aventi resistenza non inferiore a 1500 kg/cm<sup>2</sup>, coefficiente di frantumazione non superiore a 125, avente un coefficiente di Deval non inferiore a 14. Il quantitativo da impiegarsi dovrà essere di 1,2 m<sup>3</sup> per ogni 100 m<sup>2</sup> di massiciata trattata.

Allo spandimento dovrà farsi seguire subito una rullatura con rullo leggero e successivamente altra rullatura con rullo di medio tonnellaggio, non superiore alle 14 t per far penetrare detto materiale negli interstizi superficiali della massiciata trattata e comunque fissarlo nel legante ancor caldo e molle.

Il trattamento superficiale sarà nettamente delimitato lungo i margini mediante regoli come per i trattamenti di seconda mano per emulsioni.

Il controllo del materiale bituminoso si farà mediante confronto tra la capacità dei serbatoi delle macchine distributrici e l'area coperta con l'erogazione del contenuto di un serbatoio.

Per il controllo della qualità del materiale impiegato si preleveranno i campioni da sottoporsi alle necessarie analisi. Verificandosi durante il periodo di garanzia e comunque fino al collaudo affioramenti di bitume sulla massiciata, l'Appaltatore provvederà, senza alcun ulteriore compenso, allo spandimento della conveniente quantità di graniglia nelle zone che lo richiedano, procurando che essa abbia ad incorporarsi nel bitume a mezzo di adatta rullatura leggera, in guisa da saturarlo compiutamente, curando che non avvengano modifiche di



sagoma. L'Appaltatore sarà tenuto a rinnovare a tutte sue spese durante il periodo di garanzia quelle parti di pavimentazioni che per cause qualsiasi dessero indizio di cattiva o mediocre riuscita e cioè dessero luogo ad accertate deformazioni della sagoma stradale, ovvero a ripetute abrasioni superficiali ancor se causate dalla natura ed intensità del traffico, od a scoprimento delle pietre.

Nelle zone di notevole altitudine nelle quali, a causa della insufficiente temperatura della strada, la graniglia non viene ad essere compiutamente rivestita dal bitume, si esegue il trattamento a caldo adoperando graniglia preventivamente oleata.

Pulita accuratamente la superficie stradale preferibilmente mediante soffiatori meccanici, il bitume di penetrazione 110 ÷ 150 previamente riscaldato alla temperatura di 180 °C viene spruzzato sulla massiciata nella quantità da 0,900 kg a 1 kg/m<sup>2</sup>; successivamente vengono distesi graniglia o pietrischetti, oleati in precedenza, nella quantità di 13 l/m<sup>2</sup> e si procede alla compressione con rullo di 8-10 tonnellate.

La graniglia dovrà essere della pezzatura di 12 mm.

La preventiva oleatura della graniglia e pietrischetto viene effettuata con olii minerali in ragione da 15 a 17 kg/m<sup>3</sup> di materiale.

#### **Art. 59. TRATTAMENTO SUPERFICIALE CON BITUME A CALDO**

Quando si voglia seguire questo trattamento, che potrà effettuarsi con due mani di bitume a caldo, si adotterà il medesimo sistema indicato nell'articolo "Trattamenti Superficiali Ancorati Eseguiti con una Prima Mano di Emulsione Bituminosa a Freddo e la Seconda a Caldo" per la seconda mano di bitume a caldo.

Di norma si adopererà per la prima mano 1,5 kg/m<sup>2</sup> di bitume a caldo, e per la seconda mano 0,800 kg/m<sup>2</sup> con le adatte proporzioni di pietrischetto e graniglia.

#### **Art. 60. TRATTAMENTI SUPERFICIALI IN POLVERE DI ROCCIA ASFALTICA AD ELEMENTI SEPARATI, APPLICATI SU PRECEDENTI TRATTAMENTI BITUMINOSI**

Quando, per ottenere un maggiore ancoraggio del manto di usura, si preferisca sottoporre la massiciata nuova ad un precedente trattamento bituminoso, ovvero si debba riprendere una preesistente degradata pavimentazione bituminosa, si adopererà un minor quantitativo di polvere di roccia asfaltica e si procederà alla formazione del manto di usura mediante trattamento ad elementi separati.

Di norma, trattandosi di massicciate nuove, si provvederà alla prima mano di semipenetrazione con 2,5 kg/m<sup>2</sup> di emulsione bituminosa al 55% e per il manto di usura si impiegheranno 10 kg di polvere di roccia asfaltica.

Ferme restando le operazioni di cui al precedente articolo per la preparazione del piano viabile e per l'oleatura dello stesso e del pietrischetto e disintegrazione della polvere, il quantitativo di olio da adoperarsi si ridurrà, per l'oleatura del piano viabile, a 0,150-200 kg/m<sup>2</sup> impiegando il minimo quando il precedente trattamento bituminoso non sia stato asportato.

Provveduto all'oleatura del piano viabile, si procederà alla stesa della polvere di roccia asfaltica non prima di mezz'ora, in modo che l'olio possa esercitare attivamente la sua azione solvente sul legante del vecchio manto. Nella stesa generale si accantonerà un quantitativo di polvere compreso tra il 5 ed il 10% del peso totale di essa, il quale verrà steso in un secondo tempo alla fine della cilindratura, per assicurare una sufficiente chiusura in superficie (sigillo).

Per il controllo dei quantitativi unitari di polvere effettivamente stesi, ove per l'avvicinamento si impieghino carrie, queste dovranno avere forma tale da prestarsi ad una sicura misura volumetrica del materiale. Dal rapporto tra il volume della polvere di mano in mano impiegata e la superficie corrispondente coperta, si desumeranno i quantitativi unitari stesi.

Non appena lo strato di polvere abbia estensione tale da consentire una lavorazione regolare, si provvederà alla stesa del pietrischetto di dimensioni da 10 a 20 mm, usando pietrischetto di roccia durissima con resistenza alla compressione di 1500 kg/cm<sup>2</sup> preventivamente oleato a freddo, preferibilmente con adatta impastatrice, impiegando da 25 a 30 kg di olio per m<sup>3</sup> di aggregato.

Tale pietrischetto, prima dell'oleatura, deve essere totalmente asciutto salvo l'uso degli accorgimenti di cui all'articolo "Trattamenti Superficiali a Freddo per Applicazione su Nuove Massicciate".

All'avvicinamento ed alla stesa del pietrischetto oleato si provvederà mediante trasporto con carrie e successivo spandimento con badili a spaglio o con apparecchi distributori meccanici.

La massima cura dovrà essere posta perché il pietrischetto risulti distribuito nel modo più regolare ed uniforme possibile, così da costituire un mosaico ben serrato e senza elementi sovrapposti, il che è assolutamente necessario per la buona riuscita del lavoro.

Il quantitativo di graniglia da usarsi per il manto di 10 kg di polvere di roccia di asfalto sarà da 8 a 10 l/m<sup>2</sup>. Esso avrà le stesse caratteristiche di quello di cui all'articolo "Trattamenti Superficiali a Freddo per Applicazione su Nuove Massicciate".

La fusione ed il consolidamento dei due strati sovrapposti (l'inferiore di polvere di roccia asfaltica, il superiore di pietrischetto oleato) saranno ottenuti mediante un'energica cilindratura con rullo di peso di almeno 10 tonnellate.

La cilindratura verrà iniziata non appena sia avvenuta la stesa del pietrischetto oleato per un'estensione sufficiente ad assicurare una regolare lavorazione, e continuerà fino a che il manto risulti sufficientemente serrato e legato, con i singoli elementi bene fermi ed al sicuro da strappamenti da parte delle ruote dei veicoli.

Nell'ultima fase della cilindratura si spargerà sul manto la porzione di polvere accantonata durante la stesa generale della polvere stessa, in modo da favorire e facilitare la chiusura del mosaico superficiale e sopperire ad eventuali deficienze locali di polvere.

Quest'ultimo spolvero di sigillo sarà regolato con l'impiego di scope.

L'aggiunta di polvere dovrà però essere tale da non coprire totalmente il pietrischetto, per evitare il pericolo che il pietrischetto stesso rimanga sepolto nella massa asfaltica e la superficie del manto risulti conseguentemente liscia. Appena ultimata la rullatura, potrà aprirsi la strada al traffico. Come nel caso precedente, il manto dovrà risultare tanto consolidato da non subire asportazioni e perdite sensibili di materiale per effetto del traffico.

Nei primi tempi di apertura, l'Appaltatore dovrà aver cura di riportare sempre al centro della strada il materiale che, eventualmente non bene penetrato nel manto, possa essere scacciato dal traffico ai lati della carreggiata, procedendo a tale operazione a mezzo di scope morbide cercando soprattutto di coprire le zone non bene essiccate.

Circa l'aspetto del manto dopo l'avvenuto effettivo consolidamento, il controllo dei quantitativi, la gratuita manutenzione sino al collaudo, nonché lo stato del manto all'epoca del collaudo, valgono le disposizioni di cui al precedente articolo. Peraltro lo spessore medio del manto di usura all'atto del collaudo dovrà risultare non inferiore a 7 mm.

#### **Art. 61. TRATTAMENTO SUPERFICIALE CON MISCELA FLUIDA DI POLVERE DI ROCCIA ASFALTICA**

La miscela fluida di polvere di roccia asfaltica, normalmente applicata a caldo e prevalentemente per la manutenzione di trattamenti superficiali induriti, ai quali l'olio ridona plasticità, può anche essere usata per trattamenti di prima mano su massicciate piuttosto chiuse.

In questi trattamenti la polvere asfaltica viene mescolata con olio del secondo tipo indicato all'articolo "Trattamenti Superficiali a Freddo per Applicazione su Nuove Massicciate", ovvero con leganti provenienti da rocce asfaltiche o scisti bituminosi o dai grezzi di petrolio, o dei catrami, aventi determinate caratteristiche in proporzioni tali da fare miscela fluida con polvere asfaltica, mediante una parte in peso di legante con 2,5 a 3,5 parti di polvere asfaltica; la miscela fluida viene preferibilmente stesa nelle strade a caldo, in quantità di circa 3 kg di miscela per m<sup>2</sup> per la prima mano, e poi subito saturata con graniglia o ghiaino della pezzatura da 8 a 15 mm in ragione da 10 a 13 litri per m<sup>2</sup> ed il manto viene cilindrato con rullo a motore da 8 a 10 tonnellate.

Con tale sistema si prescinde sia dall'umettamento preliminare della superficie carrabile, sia dall'oleatura della graniglia.

Quando la miscela sia formata con leganti bituminosi o catramosi per la stesa, si adopereranno apposite macchine mescolatrici e spruzzatrici ad aria compressa.

La miscela dovrà essere sparsa ad una temperatura max 120 °C, se si adopereranno leganti bituminosi o catramosi, e fra 70 °C e 80 °C, se si useranno olii del secondo tipo indicato all'articolo "Trattamenti Superficiali a Freddo per Applicazione su Nuove Massicciate". Per applicazioni di seconda mano si impiegheranno circa 2 kg di miscela per m<sup>2</sup>.

In caso di impiego di leganti bituminosi o catramosi la strada può essere aperta al traffico non appena ultimata la rullatura. Impiegando olii del secondo tipo indicato all'articolo "Trattamenti Superficiali a Freddo per Applicazioni su Nuove Massicciate", conviene attendere 12 ore almeno.

## **Art. 62. STRATI DI COLLEGAMENTO (BINDER) DI USURA**

### **Descrizione**

La parte superiore della sovrastruttura stradale sarà, in generale, costituita da un doppio strato di conglomerato bituminoso steso a caldo, e precisamente: da uno strato inferiore di collegamento (binder) e da uno strato superiore di usura, secondo quanto stabilito dalla Direzione dei Lavori.

Il conglomerato per ambedue gli strati sarà costituito da una miscela di pietrischetti, graniglie, sabbie ed additivi, secondo CNR, fascicolo IV/1953, mescolati con bitume a caldo, e verrà steso in opera mediante macchina vibrofinitrice e compattato con rulli gommati e metallici lisci. I conglomerati durante la loro stesa non devono presentare nella loro miscela alcun tipo di elementi litoidi, anche isolati, di caratteristiche fragili o non conformi alle presenti prescrizioni del presente capitolato, in caso contrario a sua discrezione la Direzione dei Lavori accetterà il materiale o provvederà ad ordinare all'Appaltatore il rifacimento degli strati non ritenuti idonei.

**Si prescrive la fornitura di conglomerato bituminoso tipo binder Alto Modulo, realizzato con idonei inerti nelle pezzature di mm 0-20 e bitume del tipo "modificato ad elevata resistenza" in ragione del 5% del peso, steso in opera a caldo con macchina vibrofinitrice e costipato con rullo vibrante, compreso e compensato ogni onere per spruzzatura della superficie di posa con emulsione bituminosa al 55% in ragione di Kg 0,300 al mq.**

### **Materiali inerti**

Il prelievo dei campioni di materiali inerti, per il controllo dei requisiti di accettazione appresso indicati, verrà effettuato secondo le norme CNR, Capitolo II del Fascicolo IV/1953.

Per il prelevamento dei campioni destinati alle prove di controllo dei requisiti di accettazione così come per le modalità di esecuzione delle prove stesse, valgono le prescrizioni contenute nel fascicolo IV delle Norme C.N.R. 1953, con l'avvertenza che la prova per la determinazione della perdita in peso sarà fatta con il metodo Los Angeles secondo le norme del B.U. C.N.R. n° 34 (28.03.1973) anziché con il metodo Deval.

L'aggregato grosso (pietrischetti e graniglie) dovrà essere ottenuto per frantumazione ed essere ottenuto da elementi sani, duri, durevoli, approssimativamente poliedrici, con spigoli vivi a superficie ruvida, puliti ed esenti da polvere o da materiali estranei. L'aggregato grosso sarà costituito da pietrischetti e graniglie che potranno anche essere di provenienza o natura petrografica diversa, purché alle prove appresso elencate, eseguite su campioni rispondenti alla miscela che si intende formare, risponda ai seguenti requisiti.

### **Per strati di collegamento**

- perdita in peso alla prova Los Angeles eseguita sulle singole pezzature secondo le Norme ASTM C 131 - AASHTO T 96, inferiore al 25%;
- indice dei vuoti delle singole pezzature, secondo CNR, fascicolo IV/1953, inferiore a 0.80;
- coefficiente di imbibizione, secondo CNR, fascicolo IV/1953, inferiore a 0.015;
- materiale non idrofilo, secondo CNR, fascicolo IV/1953.

Nel caso che si preveda di assoggettare al traffico lo strato di collegamento in periodi umidi o invernali, la perdita in peso per scuotimento sarà limitata allo 0.5%.

### **Per strati di usura**

- perdita in peso alla prova Los Angeles eseguito sulle singole pezzature secondo le norme ASTM C 131 - AASHTO T 96, inferiore od uguale al 20%;
- almeno un 30% in peso del materiale dell'intera miscela deve provenire da frantumazione di rocce che presentino un coefficiente di frantumazione minore di 100 e resistenza compressione, secondo tutte le giaciture, non inferiore a 140 N/mm<sup>2</sup>, nonché resistenza all'usura minima di 0.6;
- indice dei vuoti delle singole pezzature, secondo CNR, fascicolo IV/1953, inferiore a 0.85;
- coefficiente di imbibizione, secondo CNR, fascicolo IV/1953 inferiore a 0.015;
- materiale non idrofilo, secondo CNR, fascicolo IV/1953, con limitazione per la perdita in peso allo 0.5%.

In ogni caso i pietrischi e le graniglie dovranno essere costituiti da elementi sani, duri, durevoli, approssimativamente poliedrici, con spigoli vivi, a superficie ruvida, puliti ed esenti da polvere e da materiali estranei.

L'aggregato fino sarà costituito in ogni caso da sabbia naturale o di frantumazione che dovranno in particolare soddisfare ai seguenti requisiti:

- equivalente in sabbia determinato con la prova AASHO T 176 non inferiore al 55%;
  - materiale non idrofilo, secondo CNR, fascicolo IV/1953 con le limitazioni indicate per l'aggregato grosso.
- Nel caso non fosse possibile reperire il materiale della pezzatura 2- 5 mm necessario per la prova, la stessa dovrà essere eseguita secondo le modalità della prova Riedel-Weber con concentrazione non inferiore a 6.

Gli additivi minerali (fillers) saranno costituiti da polvere di rocce preferibilmente calcaree o da cemento, calce idrata, calce idraulica, polvere di asfalto e dovranno risultare alla setacciatura per via secca interamente passanti al setaccio n. 30 ASTM e per almeno il 65% al setaccio n° 200 ASTM.

Per lo strato di usura, richiesta della Direzione dei Lavori il filler potrà essere costituito da polvere di roccia asfaltica contenente il 6-8% di bitume ed alta percentuale di asfalteni con penetrazione Dow a 25° C inferiore a 150 dmm.

Per fillers diversi da quelli sopra indicati è richiesta la preventiva approvazione della Direzione dei Lavori in base a prove e ricerche di laboratorio.

**Si prescrive l'esecuzione di un trattamento di esfoliazione superficiale della pavimentazione tipo "Natural Pavement" per riporto a vista degli inerti, da eseguirsi mediante impiego di idonee macchine abrasive, compreso spazzamento area intervento e raccolta e trasporto a discarica/recupero dei materiali di risulta, incluso oneri di smaltimento e quant'altro necessario a dare il lavoro eseguito a regola d'arte.**

### **Legante**

Il bitume per gli strati di collegamento e di usura dovrà essere preferibilmente di penetrazione 60-70 salvo diverso avviso della Direzione dei Lavori in relazione alle condizioni locali e stagionali e dovrà rispondere agli stessi requisiti indicati per il conglomerato bituminoso di base.

### **Miscela**

1) *Strato di collegamento (BINDER).*

La miscela degli aggregati da adottarsi per lo strato di collegamento dovrà avere una composizione granulometrica contenuta nel seguente fuso:

<b>Serie Crivelli e Setacci UNI</b>	<b>Miscela passante: % totale in peso</b>
Crivello 25	100
Crivello 15	65 - 100
Crivello 10	50 - 80
Crivello 5	30 - 60
Crivello 2	20 - 45
Crivello 0.4	7 - 25
Crivello 0.18	5 - 15
Crivello 0.075	4 - 8

Il tenore di bitume dovrà essere compreso tra il 4.5% e il 5.5% riferito al peso totale degli aggregati.

Esso dovrà comunque essere il minimo che consenta il raggiungimento dei valori di stabilità Marshall e compattezza di seguito riportati (UNI EN 12697-34).

Il conglomerato bituminoso dovrà avere i seguenti requisiti:

- il valore della stabilità Marshall eseguita a 60°C su provini costipati con 75 colpi di maglio per faccia, dovrà non risultare inferiore a 900 kg. (950 kg. per conglomerati Confezionati con bitume mod.); inoltre il valore della rigidità Marshall cioè il rapporto tra la stabilità misurata in kg. e lo scorrimento misurato in mm., dovrà essere superiore a 300;
- gli stessi provini per i quali viene determinata la stabilità Marshall dovranno presentare una percentuale di vuoti residui compresi fra il 3% ed il 7%.

La prova Marshall eseguita su provini che abbiano subito un periodo di immersione in acqua distillata per 15 giorni, dovrà dare un valore di stabilità non inferiore al 75% di quello precedentemente indicato.

Riguardo alle misure di stabilità e rigidità, sia per i conglomerati bituminosi di usura che per quelli tipo Binder, valgono le stesse prescrizioni indicate per il conglomerato di base.

2) *Strato di usura.*

La miscela degli aggregati da adottarsi per lo strato di usura dovrà avere una composizione granulometrica contenuta nel seguente fuso:

Serie Crivelli e Setacci UNI	Miscela passante: % totale in peso
Crivello 15	100
Crivello 10	70 - 100
Crivello 5	43 - 67
Crivello 2	25 - 45
Crivello 0.4	12 - 24
Crivello 0.018	7 - 15
Crivello 0.075	6 - 11

Il tenore di bitume dovrà essere compreso tra il 5.0% e il 6.5% riferito al peso totale degli aggregati.

Il coefficiente di riempimento con bitume dei vuoti intergranulari della miscela addensata non dovrà superare l'80%; il contenuto di bitume della miscela dovrà comunque essere il minimo che consente il raggiungimento dei valori di stabilità Marshall e compattezza di seguito riportata (UNI EN 12697-34).

Il conglomerato dovrà avere i seguenti requisiti:

- resistenza meccanica elevatissima, cioè capacità di sopportare senza deformazioni permanenti le sollecitazioni trasmesse dalle ruote dei veicoli sia in fase dinamica che statica, anche sotto le più alte temperature estive, e sufficiente flessibilità per poter seguire sotto gli stessi carichi qualunque assestamento eventuale del sottofondo anche a lunga scadenza; il valore della stabilità Marshall - Prova B.U. CNR n. 30 (15 marzo 1973) eseguita a 60°C su provini costipati con 75 colpi di maglio per faccia, dovrà non risultare inferiore a 1000 kg. (1050 kg. per conglomerato confezionato con bitume mod.); inoltre il valore della rigidità Marshall, cioè il rapporto tra la stabilità misurata in kg. e lo scorrimento misurato in mm., dovrà essere superiore a 300.

La percentuale dei vuoti dei provini Marshall, sempre nelle condizioni di impiego prescelte, deve essere compresa tra il 3% e il 6%.

La prova Marshall eseguita su provini che abbiano subito un periodo di immersione in acqua distillata per 15 giorni, dovrà dare un valore di stabilità non inferiore al 75% di quello precedentemente indicato;

- elevatissima resistenza all'usura superficiale;
- sufficiente ruvidezza della superficie tale da non renderla scivolosa;
- grande compattezza:  
il volume dei vuoti residui a rullatura terminata dovrà essere compreso tra il 4% e 8%.

### Controllo dei requisiti di accettazione

L'Appaltatore ha l'obbligo di fare eseguire prove sperimentali sui campioni di aggregato e di legante per la relativa accettazione.

L'Appaltatore è poi tenuto a presentare, con congruo anticipo rispetto all'inizio dei lavori e per ogni cantiere di produzione, la composizione delle miscele che intende adottare; ogni composizione proposta dovrà essere corredata da una completa documentazione degli studi effettuati in laboratorio, attraverso i quali l'Appaltatore ha ricavato la ricetta ottimale.

La Direzione dei Lavori si riserva di approvare i risultati prodotti o di fare eseguire nuove ricerche.

L'approvazione non ridurrà comunque la responsabilità dell'Appaltatore, relativa al raggiungimento dei requisiti finali dei conglomerati in opera.

Dopo che la Direzione dei Lavori ha accettato la composizione proposta, l'Appaltatore dovrà ad essa attenersi rigorosamente comprovandone l'osservanza con controlli giornalieri. Non saranno ammesse variazioni del contenuto di aggregato grosso superiore a  $\pm 5\%$  e di sabbia superiore  $\pm 3\%$  sulla percentuale corrispondente alla curva granulometrica prescelta, e di  $\pm 1,5\%$  sulla percentuale di additivo.

Per la quantità di bitume non sarà tollerato uno scostamento dalla percentuale stabilita di  $\pm 0,3\%$ .



Tali valori dovranno essere verificati con le prove sul conglomerato bituminoso prelevato all'impianto come pure dall'esame delle carote prelevate in sito.

In corso d'opera ed in ogni fase delle lavorazioni la Direzione dei Lavori effettuerà, a sua discrezione, tutte le verifiche, prove e controlli atti ad accertare la rispondenza qualitativa e quantitativa dei lavori alle prescrizioni contrattuali.

### **Formazione e confezione degli impasti**

Il conglomerato sarà confezionato mediante impianti fissi autorizzati, di idonee caratteristiche, mantenuti sempre perfettamente funzionanti in ogni loro parte.

La produzione di ciascun impianto non dovrà essere spinta oltre la sua potenzialità per garantire il perfetto essiccamento, l'uniforme riscaldamento della miscela ed una perfetta vagliatura che assicuri una idonea riclassificazione delle singole classi degli aggregati; resta pertanto escluso l'uso dell'impianto a scarico diretto.

L'impianto dovrà comunque garantire uniformità di produzione ed essere in grado di realizzare miscele del tutto rispondenti a quelle di progetto. Il dosaggio dei componenti della miscela dovrà essere eseguito a peso mediante idonea apparecchiatura la cui efficienza dovrà essere costantemente controllata.

Ogni impianto dovrà assicurare il riscaldamento del bitume alla temperatura richiesta ed a viscosità uniforme fino al momento della miscelazione nonché il perfetto dosaggio sia del bitume che dell'additivo.

La zona destinata all'ammannimento degli inerti sarà preventivamente, e convenientemente sistemata per annullare la presenza di sostanze argillose e ristagni di acqua che possano compromettere la pulizia degli aggregati. Inoltre i cumuli delle diverse classi dovranno essere nettamente separati tra di loro e l'operazione di rifornimento nei predosatori eseguita con la massima cura.

Si farà uso di almeno 4 classi di aggregati con predosatori in numero corrispondente alle classi impiegate.

Il tempo di miscelazione effettiva, che, con i limiti di temperatura indicati per il legante e gli aggregati, non dovrà essere inferiore a 25 secondi.

La temperatura degli aggregati all'atto della mescolazione dovrà essere compresa tra 150°C e 170°C, e quella del legante tra 150°C e 180°C, salvo diverse disposizioni della Direzione dei Lavori in rapporto al tipo di bitume impiegato e alle indicazioni tecniche del fornitore.

Per la verifica delle suddette temperature, gli essiccatori, le caldaie e le tramogge degli impianti dovranno essere muniti di termometri fissi perfettamente funzionanti e periodicamente tarati.

L'umidità degli aggregati all'uscita dell'essiccatore non dovrà di norma superare lo 0,5%.

### **Attivanti l'adesione**

Nella confezione dei conglomerati bituminosi dei vari strati potranno essere impiegate speciali sostanze chimiche attivanti l'adesione bitume-aggregato ("*dopes*" di adesività).

Esse saranno impiegate negli strati di base e di collegamento, mentre per quello di usura lo saranno ad esclusivo giudizio della Direzione dei Lavori quando la zona di impiego del conglomerato, in relazione alla sua posizione geografica rispetto agli impianti di produzione, è tanto distante da non assicurare, in relazione al tempo di trasporto del materiale, la temperatura di 130°C richiesta all'atto della stesa.

Si avrà cura di scegliere tra i prodotti in commercio quello che sulla base di prove comparative effettuate avrà dato i migliori risultati, e che conservi le proprie caratteristiche chimiche anche se sottoposto a temperature elevate e prolungate. Il dosaggio sarà variabile in funzione del tipo di prodotto tra lo 0.3% e lo 0.6% rispetto al peso del bitume. Tutte le scelte e le procedure di utilizzo dovranno essere approvate preventivamente dalla Direzione dei Lavori. Tutti i prodotti e/o materiali impiegati, qualora possano essere dotati di marcatura CE secondo la normativa tecnica vigente, dovranno essere muniti di tale marchio.

### **Art. 63. STRATO DI USURA IN CONGLOMERATO BITUMINOSO DRENANTE - FONOASSORBENTE**

Lo strato di usura drenante e/o fonoassorbente è costituito da una miscela di pietrischetti frantumati, poca sabbia e filler, impastato a caldo con bitume modificato. Avrà come finalità la maggiore aderenza in caso di pioggia e l'abbattimento del rumore prodotto dal rotolamento dello pneumatico sulla strada.

### **Materiali inerti**

Il prelievo dei campioni di materiali inerti, per il controllo dei requisiti di accettazione appresso indicati, verrà effettuato secondo le norme C.N.R., Capitolo II del fascicolo 4/1953.

Per il prelevamento dei campioni destinati alle prove di controllo dei requisiti di accettazione, così come per le modalità di esecuzione delle prove stesse, valgono le prescrizioni contenute nel fascicolo C.N.R. B.U n. 93 (11-7 1983). L'aggregato grosso dovrà essere ottenuto per frantumazione ed essere costituito da elementi sani, duri, durevoli, poliedrici, con spigoli vivi, a superficie ruvida, puliti ed esenti da polvere o da materiali estranei. L'aggregato grosso sarà costituito da materiali che potranno anche essere di provenienza o natura petrografica diversa, purché alle prove appresso elencate, eseguite su campioni rispondenti alla miscela che si intende formare, risponda ai seguenti requisiti:

- il materiale deve provenire da frantumazione di rocce silicee eruttivo magmatiche;
- perdita in peso alla prova Los Angeles eseguita sulle singole pezzature (C.N.R. 34/1973), inferiore od uguale al 18%;
- coefficiente di levigabilità accelerata (C.N.R. 140), maggiore di 0,40;
- coefficiente di forma maggiore di 0,15;
- coefficiente di appiattimento (AFNOR P 18-561) per ogni classe di aggregati, minore di 10;
- coefficiente di imbibizione (C.N.R. 4/1953), inferiore a 0,015;
- materiale non idrofilo (C.N.R. 4/1953), con limitazione per la perdita in peso allo 0,7%.

L'aggregato fino sarà costituito da sabbie di frantumazione che dovranno soddisfare ai requisiti dell'Art. 5 delle norme C.N.R. fascicolo n. 4 del 1953 ed in particolare:

- equivalente in sabbia (C.N.R. 27/1972), maggiore di 70.

Gli additivi minerali (fillers) saranno costituiti da polvere di rocce preferibilmente calcaree o da cemento, calce idrata, calce idraulica e dovranno risultare alla setacciatura per via secca per il 100% al setaccio n. 40 ASTM, per almeno il 90% al setaccio n. 80 ASTM e per almeno il 70% al setaccio n. 200 ASTM. Per fillers diversi da quelli sopra indicati è richiesta la preventiva approvazione della Direzione dei Lavori in base a prove e ricerche di laboratorio.

### Miscela

Conglomerato bituminoso di tipo drenante per strati di usura sarà costituito da una miscela di pietrischetti frantumati di 1' Cat. (coeff. Levigabilità CLA>0.44; perdita Los Angeles-CNR.BU.34/73 < 20%); sabbie granite (equivalente in sabbia sulla miscela CNR.BU.27/72 > 70) e bitume di tipo "E" od "F" in quantità tra il 5 ed il 6% del peso degli aggregati. Il conglomerato potrà disporsi lungo fusi differenziati con passante totale dal crivello 20 al 10 a seconda delle caratteristiche di drenabilità desiderate, secondo le prescrizioni di contratto e della Direzione dei Lavori. Di massima il fuso ad eccellente drenaggio avrà percentuale di vuoti dal 16 al 18%, mentre gli altri fusi dal 14 al 16%. La stabilità Marshall (prova CNR.BU30/73) sarà non inferiore a 500 kg per il conglomerato a massima permeabilità e 600 per quelli a maggiore resistenza.

Il valore della rigidità Marshall (rapporto tra la stabilità in kg e lo scorrimento in mm) dovrà essere >200 per il fuso a massima permeabilità e 250 per gli altri.

La resistenza a trazione indiretta dovrà essere compresa tra 0,7 a 1,1 N/mm<sup>2</sup> a 10 °C e tra 0,12 e 0,2 N/mm<sup>2</sup> a 40 °C; il coefficiente di trazione indiretta sarà corrispondentemente > 55 e > 12 N/mm<sup>2</sup>.

La stesa in opera avrà le stesse norme dei conglomerati tradizionali, salvo temperatura di costipamento che sarà compresa tra 140 e 150 °C. A compattamento effettuato la capacità drenante, controllata con permeametro a colonna d'acqua da 250 mm su area di 154 cm<sup>2</sup> e spessore di pavimentazione tra 4 e 5 cm, dovrà essere maggiore di 12 dmc/min per il fuso a massima capacità drenante ed 8 dmc per gli altri.

### Controllo della fonoassorbenza

La Direzione dei Lavori si riserva la facoltà di verificare la fonoassorbenza della pavimentazione mediante il controllo di miscele con il metodo a onde stazionarie, utilizzando un'attrezzatura standard definita "tubo di Kundt"; la verifica sarà effettuata su carote di 100 mm di diametro prelevate in sito dopo cinque mesi dalla stessa del conglomerato.

In questo caso il coefficiente di fonoassorbimento "a", in funzione della frequenza, in condizioni di incidenza normale dovrà essere maggiore dei valori riportati nella tabella.

Frequenza (Hz)	Coefficiente di fono-assorbimento (a)
400 - 630	> 0.15
800 - 1600	> 0.30

2000 - 2500	> 0.15
-------------	--------

Tutti i prodotti e/o materiali impiegati, qualora possano essere dotati di marcatura CE secondo la normativa tecnica vigente, dovranno essere muniti di tale marchio.

#### **Art. 64. SCARIFICAZIONE DI PAVIMENTAZIONI ESISTENTI**

Per i tratti di strada già pavimentati sui quali dovrà procedersi a ricarichi o risagomature, l'Impresa dovrà dapprima ripulire accuratamente il piano viabile, provvedendo poi alla scarificazione della massicciata esistente adoperando, all'uopo, apposito scarificatore opportunamente trainato e guidato.

La scarificazione sarà spinta fino alla profondità ritenuta necessaria dalla Direzione dei Lavori, provvedendo poi alla successiva vagliatura e raccolta in cumuli del materiale utilizzabile, su aree di deposito procurate a cura e spese dell'Appaltatore.

#### **Art. 65. FRESATURA DI STRATI IN CONGLOMERATO BITUMINOSO CON IDONEE ATTREZZATURE**

La fresatura della sovrastruttura per la parte legata a bitume per l'intero spessore o parte di esso dovrà essere effettuata con idonee attrezzature, munite di frese a tamburo, funzionanti a freddo, munite di nastro caricatore per il carico del materiale di risulta.

Sarà facoltà della Direzione dei Lavori accettare eccezionalmente l'impiego di attrezzature tradizionali quali ripper, demolitori, escavatori ecc.

Le attrezzature tutte dovranno essere perfettamente efficienti e funzionanti e di caratteristiche meccaniche, dimensioni e funzionamento approvato preventivamente dalla Direzione dei Lavori.

La superficie del cavo dovrà risultare perfettamente regolare in tutti i punti, priva di residui di strati non completamente fresati che possano compromettere l'aderenza delle nuove stese da porre in opera.

L'Impresa si dovrà scrupolosamente attenere agli spessori di demolizione stabiliti dalla Direzione dei Lavori.

Qualora questi dovessero risultare inadeguati e comunque diversi in difetto o in eccesso rispetto all'ordinativo di lavoro, l'impresa è tenuta a darne immediatamente comunicazione al Direttore dei Lavori o ad un suo incaricato che potranno autorizzare la modifica delle quote di scarifica.

Lo spessore della fresatura dovrà essere mantenuto costante in tutti i punti e sarà valutato mediando l'altezza delle due pareti laterali con quella della parte centrale del cavo.

La pulizia del piano di scarifica, nel caso di fresature corticali o subcorticali dovrà essere eseguita con attrezzature munite di spazzole rotanti e/o dispositivo aspiranti o simili in grado di dare un piano perfettamente pulito.

Le pareti dei tagli longitudinali dovranno risultare perfettamente verticali e con andamento longitudinale rettilineo e privo di sgretolature.

Sia il piano fresato che le pareti dovranno, prima della posa in opera dei nuovi strati, risultare perfettamente puliti, asciutti e uniformemente rivestiti dalla mano di attacco in legante bituminoso.

#### **Art. 66. RICOSTRUZIONE DI VECCHIE MASSICCIATE PREVIA SCARIFICAZIONE ED AGGIUNTA DI MATERIALI GRANULOMETRICAMENTE ASSORTITI SECONDO IL "RETREAD PROCESS" CON MISCELA DI LEGANTI BITUMINOSI**

Per le strade secondarie a macadam sottoposte a non grande traffico, dotate di buon sottofondo ormai fermo, in luogo di procedersi alla trasformazione a pavimentazione protetta con semplice ricarico cilindrato di materiale lapideo nuovo, là dove non sia facile procurarsi convenientemente buon pietrisco, potrà disporsi di ricostruire la massicciata stradale mediante la scarifica dello strato superiore e l'aggiunta di materiale locale.

Si procederà a tale scopo ad una totale scarificazione profonda, in quelle strade ove esista un'ossatura di sottofondo, sino a raggiungere l'ossatura stessa, senza peraltro intaccarla; in caso contrario la scarificazione deve essere molto superficiale; determinata la natura del materiale di risulta e sminuzzatolo convenientemente con adatto macchinario, dopo provveduto a regolarizzare con livellatrice il profilo trasversale (sagoma stradale), si procederà, ove occorra, all'aggiunta del materiale che si renderà necessario sia per portare lo spessore della nuova pavimentazione alla dimensione voluta (di norma 12 cm prima della compressione), sia per avere un

misto granulometrico assortito di dimensioni da 0,05 mm a 70 mm: ciò si ottiene di consueto con semplice "tout venant" di cava, che non dovrà essere argilloso e la cui granulometria sarà fissata in relazione alla deficienza od all'eccesso di materiali litici provenienti dalla scarifica.

Il materiale così approvvigionato sarà sparso sulla strada con idoneo macchinario, innaffiato se il tempo sarà secco, ed erpicato; su di esso si procederà poi allo spandimento di una prima dose di legante ( $2 \text{ kg/m}^2$  di idonea emulsione bituminosa al 55% o bitume flussato in ragione di  $1 \text{ kg/m}^2$ ). Dopo un nuovo rimescolamento in posto ed erpicatura meccanica si procederà poi allo spandimento di una seconda dose di legante (in ragione di  $2 \text{ kg/m}^2$  di emulsione come sopra o di  $1,5 \text{ kg/m}^2$  di emulsione idonea o di bitume liquido) e si procederà alla copertura con 5-7 litri di pietrischetto della pezzatura da 5 a 10 mm per metro quadrato ed alla successiva cilindatura definitiva, leggera all'inizio e da spingersi a fondo nei giorni successivi secondo l'indurimento della pavimentazione.

Tutti i prodotti e/o materiali impiegati, qualora possano essere dotati di marcatura CE secondo la normativa tecnica vigente, dovranno essere muniti di tale marchio.

#### **Art. 67. MANTI CON PIETRISCHETTO BITUMATO A FREDDO MISCELATO A DETRITO DI ROCCIA ASFALTICA**

Nelle zone ove sia particolarmente conveniente l'impiego del detrito di roccia asfaltica delle miniere di Ragusa, e purché questo abbia un tenore di bitume non inferiore al 6%, si procederà all'esecuzione dei manti di spessore tale da assicurare una buona consistenza e comunque con un minimo di 5 cm.

Predisposto il pietrischetto e la graniglia ovvero il ghiaio della pezzatura da 5 a 15 mm se ne curerà innanzitutto la bitumatura a freddo mescolando intimamente  $1 \text{ m}^3$  di esso con 70 kg di emulsione bituminosa. Successivamente si provvederà all'impasto, possibilmente con mezzi meccanici e, in mancanza, con almeno tre palleggiamenti, con detrito di roccia asfaltica nella misura da 0,7 a  $0,8 \text{ m}^3$  per ogni metro cubo di aggregato litico.

Il conglomerato così ottenuto verrà raccolto in cumuli configurati e verrà lasciato a riposo per non meno di 24 ore.

Si procederà poi alla accurata pulizia della massiciata ed all'umettamento di essa mediante  $0,5 \text{ kg/m}^2$  di emulsione bituminosa: dopo di che si procederà allo spandimento di uno strato di spessore uniforme e perfettamente livellato e sagomato con adatti regoli spessori, procedendo quindi al perfetto costipamento del manto con l'uso di un compressore leggero, preferibilmente tandem, da 4 a 5 tonnellate con almeno 5 passate di rullo.

Qualora non si raggiunga un effetto conveniente, ove la Direzione dei Lavori lo prescriva, si procederà alla formazione di un successivo manto superficiale predisponendo una miscela formata con emulsione bituminosa e polvere di roccia asfaltica e graniglia o ghiaietto da 3 a 5 mm, queste due ultime parti, polvere asfaltica e graniglia, in quantità eguali, e la si spargerà sulla superficie stradale per uno spessore di almeno 10 mm comprimendola. Per le strade già trattate nelle quali si debba solo ricostruire il manto superficiale, tale strato potrà raggiungere anche 1,5 cm.

#### **Art. 68. MANTI ESEGUITI MEDIANTE CONGLOMERATI BITUMINOSI SEMIAPERTI**

Per le strade a traffico non molto intenso nelle quali si vuol mantenere una sufficiente scabrezza si potrà ricorrere a manti formati con pietrischetti o graniglia e sabbia, ed in alcuni casi anche con additivo, legati con bitumi solidi o liquidi, secondo le formule di composizione in seguito indicate.

Per ottenere tali conglomerati bituminosi in oggetto si dovranno impiegare, come aggregato grosso per manti d'usura, materiali ottenuti da frantumazione di rocce aventi elevata durezza con resistenza minima alla compressione di  $1250 \text{ kg/cm}^2$ .

Per strati non d'usura si potranno usare anche materiali meno pregiati. Saranno ammessi aggregati provenienti dalla frantumazione dei ciottoli e delle ghiaie.

Gli aggregati dovranno corrispondere alle granulometrie di cui in appresso.

Per assicurare la regolarità della granulometria la Direzione dei Lavori potrà richiedere che l'aggregato grosso venga fornito in due distinti assortimenti atti a dare, per miscela, granulometrie comprese nei limiti stabiliti.

Gli aggregati da impiegarsi per manti di usura non dovranno essere idrofili.

Come aggregato fino si dovranno impiegare sabbie aventi i requisiti previsti all'articolo "Qualità e Provenienza dei Materiali", alla lettera e), del presente capitolato.

Si potranno usare tanto sabbie naturali che sabbie provenienti dalla frantumazione delle rocce. In quest'ultimo caso si potranno ammettere anche materiali aventi più del 5% di passante al setaccio 200.

L'additivo dovrà corrispondere ai requisiti di cui alle Norme del CNR per l'accettazione dei pietrischi, pietrischetti, sabbie, additivi per le costruzioni stradali.

I bitumi solidi e liquidi dovranno corrispondere ai requisiti di cui all'articolo "Qualità e Provenienza dei Materiali" del presente capitolato. In seguito sono indicate le penetrazioni e le viscosità dei bitumi che dovranno essere adottate nei diversi casi.

I conglomerati dovranno risultare, a seconda dello spessore finale del manto (a costipamento ultimato), costituiti come indicato nelle tabelle che seguono.

*Conglomerati del tipo I*

*(per risagomature, strati di fondazione, collegamento per manti di usura in strade a traffico limitato)*

	<b>A</b>	<b>B</b>
	Per spessori inferiori a 35 mm % in peso	Per spessori superiori a 35 mm % in peso
Aggregato grosso: Passante al crivello 25 e trattenuto al setaccio 10	-	66 - 81
Passante al crivello 20 e trattenuto al setaccio 10	66 - 81	-
Aggregato fino: Passante al setaccio 10	15 - 25	15 - 25
Bitume: Quando si impieghino bitumi liquidi è consigliabile aggiungere anche additivo, in percentuale compresa tra il 2 ed il 3% del peso totale.	4.2 - 5.5	4.2 - 5.5
Per tutti i predetti conglomerati le pezzature effettive dell'aggregato grosso entro i limiti sopra indicati saranno stabilite di volta in volta dalla Direzione dei Lavori in relazione alla necessità	-	-

*Conglomerato del tipo II*

*(per manti di usura su strade comuni)*

	<b>A</b>	<b>B</b>
	Per spessori inferiori a 35 mm % in peso	Per spessori superiori a 35 mm % in peso
Aggregato grosso: Passante al crivello 15 e trattenuto al setaccio 10	-	59 - 80
Passante al crivello 20 e trattenuto al setaccio 10	60 - 80	-
Aggregato fino: Passante al setaccio 10 e trattenuto al 200	15 - 30	15 - 30
Additivo: Passante al setaccio 200	3 - 5	3 - 5
Bitume	4.5 - 6.0	4.5 - 6.0

Si useranno bitumi di penetrazione compresa tra 80 e 200, a seconda dello spessore del manto, ricorrendo alle maggiori penetrazioni per gli spessori minori e alle penetrazioni minori per gli strati di fondazione di maggior spessore destinati a sopportare calcestruzzi o malte bituminose, tenendo anche conto delle escursioni locali delle temperature ambientali.

Impiegando i bitumi liquidi si dovranno usare i tipi di più alta viscosità; il tipo BL 150-200 si impiegherà tuttavia solo nelle applicazioni fatte nelle stagioni fredde.

Nella preparazione dei conglomerati, la formula effettiva di composizione degli impasti dovrà corrispondere, a seconda dei tipi di conglomerati richiesti di volta in volta, alle prescrizioni di cui sopra e dovrà essere preventivamente comunicata alla Direzione dei Lavori.

Per la esecuzione di conglomerati con bitumi solidi si dovrà provvedere al preventivo essiccamento e riscaldamento degli aggregati con un essiccatore a tamburo, provvisto di ventilatore per l'aspirazione della polvere. Gli aggregati dovranno essere riscaldati a temperature comprese tra i 120 °C e i 160 °C.

Il bitume dovrà essere riscaldato a temperatura compresa tra i 150°C e i 180°C. Il riscaldamento dovrà essere eseguito in caldaie idonee, atte a scaldare uniformemente tutto il materiale evitando il surriscaldamento locale, utilizzando possibilmente, per lo scambio di calore, liquidi caldi o vapori circolanti in serpentine immerse o a contatto col materiale.

Si dovrà evitare di prolungare il riscaldamento per un tempo maggiore di quello strettamente necessario.



Il riscaldamento e tutte le operazioni eseguite con materiale riscaldato devono essere condotti in modo da alterare il meno possibile le caratteristiche del legante, la cui penetrazione all'atto della posa in opera non deve risultare comunque diminuita di oltre il 30% rispetto a quella originaria.

Allo scopo di consentire il sicuro controllo delle temperature suindicate, le caldaie di riscaldamento del bitume e i sili degli aggregati caldi dovranno essere muniti di termometri fissi.

Per agevolare l'uniformità della miscela e del regime termico dell'essiccatore, il carico degli aggregati freddi nell'essiccatore dovrà avvenire mediante un idoneo alimentatore meccanico, che dovrà avere almeno tre distinti scomparti, riducibili a due per conglomerati del 1° tipo.

Dopo il riscaldamento l'aggregato dovrà essere riclassificato in almeno due diversi assortimenti, selezionati mediante opportuni vagli.

La dosatura di tutti i componenti dovrà essere eseguita a peso, preferibilmente con bilance di tipo automatico, con quadranti di agevole lettura. Si useranno in ogni caso almeno due distinte bilance: una per gli aggregati e l'altra per il bitume; quest'ultima dovrà eventualmente utilizzarsi anche per gli altri additivi.

Si potranno usare anche impianti a dosatura automatica volumetrica purché la dosatura degli aggregati sia eseguita dopo il loro essiccamento, purché i dispositivi per la dosatura degli aggregati, dell'additivo e del bitume siano meccanicamente e solidamente collegati da un unico sistema di comando atto ad evitare ogni possibile variazione parziale nelle dosature, e purché le miscele rimangano in ogni caso comprese nei limiti di composizione suindicati.

Gli impianti dovranno essere muniti di mescolatori efficienti capaci di assicurare la regolarità e l'uniformità delle miscele.

La capacità dei mescolatori, quando non siano di tipo continuo, dovrà essere tale da consentire impasti singoli del peso complessivo di almeno 200 kg.

Nella composizione delle miscele per ciascun lavoro dovranno essere ammesse variazioni massime dell'1% per quanto riguarda la percentuale di bitume, del 2% per la percentuale di additivo, e del 10% per ciascun assortimento granulometrico stabilito, purché sempre si rimanga nei limiti estremi di composizione e di granulometria fissati per i vari conglomerati.

Per l'esecuzione di conglomerati con bitumi liquidi, valgono le norme sopra stabilite, ma gli impianti dovranno essere muniti di raffreddatori capaci di abbassare la temperatura dell'aggregato, prima essiccato ad almeno 110°C, riducendola all'atto dell'impasto a non oltre i 70 °C.

Potrà evitarsi l'uso del raffreddatore rinunciando all'essiccazione dell'aggregato mediante l'impiego di bitume attivati con sostanze atte a migliorare l'adesione tra gli aggregati ed il bitume in presenza d'acqua.

L'uso di questi materiali dovrà essere tuttavia autorizzato dalla Direzione dei Lavori e avverrà a cura e spese dell'Appaltatore.

I bitumi liquidi non dovranno essere riscaldati, in ogni caso, a più di 90 °C, la loro viscosità non dovrà aumentare per effetto del riscaldamento di oltre il 40% rispetto a quella originale.

Qualora si voglia ricorrere all'impiego di bitumi attivati per scopi diversi da quelli sopraindicati, ad esempio per estendere la stagione utile di lavoro o per impiegare aggregati idrofili, si dovrà ottenere la preventiva autorizzazione della Direzione dei Lavori.

La posa in opera ed il trasporto allo scarico del materiale dovranno essere eseguiti in modo da evitare di modificare o sporcare la miscela e ogni separazione dei vari componenti.

I conglomerati dovranno essere portati sul cantiere di stesa a temperature non inferiori ai 110 °C, se eseguiti con bitumi solidi.

I conglomerati formati con bitumi liquidi potranno essere posti in opera anche a temperatura ambiente.

La stesa in opera del conglomerato sarà condotta, se eseguita a mano, secondo i metodi normali con appositi rastrelli metallici.

I rastrelli dovranno avere denti distanziati l'uno dall'altro di un intervallo pari ad almeno 2 volte la dimensione massima dell'aggregato impiegato e di lunghezza pari almeno 1,5 volte lo spessore dello strato del conglomerato.

Potranno usarsi spatole piane in luogo dei rastrelli solo per manti soffici di spessore inferiore ai 20 mm.

Per lavori di notevole estensione la posa in opera del conglomerato dovrà essere invece eseguita mediante finitrici meccaniche di tipo idoneo.

Le finitrici dovranno essere semoventi, munite di sistema di distribuzione in senso longitudinale e trasversale capace di assicurare il mantenimento dell'uniformità degli impasti ed un grado uniforme di assestamento in ogni punto dello strato deposto.

Dovranno consentire la stesa di strati dello spessore di volta in volta stabilito, di livellette e profili perfettamente regolari, compensando eventualmente le irregolarità della fondazione. A tale scopo i punti estremi di appoggio al terreno della finitrice dovranno distare l'uno dall'altro, nel senso longitudinale della strada, di almeno tre metri; e dovrà approfittarsi di questa distanza per assicurare la compensazione delle ricordate eventuali irregolarità della fondazione. Per la cilindratura del conglomerato si dovranno usare compressori a rapida inversione di marcia, del peso di almeno 5 tonnellate. Per evitare l'adesione del materiale caldo alle ruote del rullo si provvederà a spruzzare queste ultime con acqua. La cilindratura dovrà essere iniziata dai bordi della strada e si procederà poi di mano in mano verso la mezzzeria. I primi passaggi saranno particolarmente cauti per evitare il pericolo di ondulazioni e fessurazione del manto. La cilindratura dopo il primo consolidamento del manto dovrà essere condotta anche in senso obliquo all'asse della strada e, se possibile, anche in senso trasversale.

La cilindratura dovrà essere continuata sino ad ottenere un sicuro costipamento.

Tutti gli orli e i margini comunque limitanti la pavimentazione ed i suoi singoli tratti (come i giunti in corrispondenza delle riprese di lavoro, dei cordoni laterali, delle bocchette dei servizi sotterranei, ecc.) dovranno essere spalmati con uno strato di bitume, prima di addossarvi il manto, allo scopo di assicurare la perfetta impermeabilità ed adesione delle parti.

Inoltre tutte le giunzioni e i margini dovranno essere battuti e finiti a mano con gli appositi pestelli da giunta a base rettangolare opportunamente scaldati o freddi nel caso di conglomerati preparati con bitumi liquidi.

A lavoro finito i manti dovranno presentare superficie in ogni punto regolarissima e perfettamente corrispondente alle sagome ed alle livellette di progetto o prescritte dalla Direzione dei Lavori.

A lavoro finito non vi dovranno essere in alcun punto ondulazioni o irregolarità superiori ai 5 mm misurati utilizzando un'asta rettilinea della lunghezza di tre metri appoggiata longitudinalmente sulla pavimentazione.

#### **Art. 69. MANTI SOTTILI ESEGUITI MEDIANTE CONGLOMERATI BITUMINOSI CHIUSI**

Per strade a traffico molto intenso, nelle quali si vuole costituire un manto resistente e di scarsa usura e ove si disponga di aggregati di particolare qualità, potrà ricorrersi a calcestruzzi bituminosi formati con elevate percentuali di aggregato grosso, sabbia, additivo, bitume.

Gli aggregati grossi dovranno essere duri, tenaci, non fragili, provenienti da rocce preferibilmente endogene, ed a fine tessitura; debbono essere non gelivi o facilmente alterabili, né frantumabili facilmente sotto il rullo o per effetto del traffico; debbono sopportare bene il riscaldamento occorrente per l'impasto; la loro dimensione massima non deve superare i 2/3 dello spessore del manto finito.

Di norma l'aggregato grosso sarà costituito da pietrischetto o graniglia ottenuti per frantumazione da rocce aventi resistenza minima alla compressione di 1250 kg/cm<sup>2</sup> nella direzione del piano di cava ed in quella normale, coefficiente di Dèval non inferiore a 12, assai puliti e tali da non perdere per decantazione in acqua più dell'uno per cento in peso. I singoli pezzi saranno per quanto possibile poliedrici.

La pezzatura dell'aggregato grosso sarà da 3 a 15 mm, con granulometria da 10 a 15 mm dal 15 al 20% - da 5 a 10mm dal 20 al 35% - da 3 a 5 mm dal 10 al 25%.

L'aggregato fino sarà costituito da sabbia granulare preferibilmente proveniente dalla frantumazione del materiale precedente, sarà esente da polvere di argilla e da qualsiasi sostanza estranea e sarà interamente passante per lo staccio di 2 mm (n. 10 della serie A.S.T.M.); la sua perdita di peso per decantazione non dovrà superare il 2%.

La granulometria dell'aggregato fino sarà in peso:

- dal 10 al 40% fra 2 mm e 0,42 mm (setacci n. 10 e n. 40 sabbia grossa)
- dal 30 al 55% fra 0,42 mm e 0,297 mm (setacci n. 40 e n. 80 sabbia media)
- dal 16 al 45% fra 0,297 mm e 0,074 mm (setacci n. 80 e n. 200 sabbia fine).

L'additivo minerale (filler) da usare potrà essere costituito da polvere di asfalto passante per intero al setaccio n.80 (0,297 mm) e per il 90% al setaccio n. 200 (0,074 mm) ed in ogni caso da polveri di materiali non idrofili.

I vuoti risultanti nell'aggregato totale adottato per l'impasto dopo l'aggiunta dell'additivo non dovranno eccedere il 20-22% del volume totale.

Il bitume da usarsi dovrà presentare, all'atto dell'impasto (prelevato cioè dall'immissione nel mescolatore), penetrazione da 80 a 100 ed anche fino a 120, onde evitare una eccessiva rigidità non compatibile con lo scarso spessore del manto.

L'impasto dovrà corrispondere ad una composizione ottenuta entro i seguenti limiti:

- a) aggregato grosso delle granulometrie assortite indicate, dal 40 al 60%;
- b) aggregato fino delle granulometrie assortite indicate, dal 25 al 40%;
- c) additivo, dal 4 al 10%;
- d) bitume, dal 5 all'8%.

Nei limiti sopraindicati la formula della composizione degli impasti da adottare sarà proposta dall'Appaltatore e dovrà essere preventivamente approvata dalla Direzione dei Lavori.

Su essa saranno consentite variazioni non superiori allo 0,5% in più o in meno per il bitume - all'1,5% in più o in meno per gli additivi - al 5% delle singole frazioni degli aggregati in più o in meno, purché si rimanga nei limiti della formula dell'impasto sopra indicato.

Particolari calcestruzzi bituminosi a masse chiuse e a granulometria continua potranno eseguirsi con sabbie e polveri di frantumazione per rivestimenti di massicciate di nuova costruzione o riprofilatura di vecchie massicciate per ottenere manti sottili di usura d'impermeabilizzazioni antiscivolo.

Le sabbie da usarsi potranno essere sabbie naturali di mare o di fiume o di cava o provenienti da frantumazione purché assolutamente scevre di argilla e di materie organiche ed essere talmente resistenti da non frantumarsi durante la cilindatura. Dette sabbie includeranno una parte di aggregato grosso, ed avranno dimensioni massime da 9,52 mm a 0,074 mm con una percentuale di aggregati: del 100% di passante al vaglio di 9,52 mm; dell'84% di passante al vaglio di 4,76 mm; dal 50 al 100% di passante al setaccio da 2 mm; dal 36% all'82% di passante al setaccio di 1,19 mm; dal 16 al 58% di passante al setaccio di 0,42 mm; dal 6 al 32% di passante al setaccio 0,177mm; dal 4 al 14% di passante al setaccio da 0,074mm.

Come legante potrà usarsi o un bitume puro con penetrazione da 40 a 200 o un cut-back medium curring di viscosità 400/500, l'uno o l'altro sempre attirato in ragione del 6 o 7,5%, del peso degli aggregati secchi; dovrà aver una compattezza del miscuglio di almeno l'85%.

Gli aggregati dovranno essere scaldati ad una temperatura non superiore a 120 °C ed il legante del secondo tipo da 130 °C a 110 °C.

Dovrà essere possibile realizzare manti sottili che, nel caso di rivestimenti, aderiscano fortemente a preesistenti trattamenti senza necessità di strati interposti, e alla prova Hobbard Field si dovrà avere una resistenza dopo 24 ore di 45 kg/cm<sup>2</sup>.

Per l'esecuzione di comuni calcestruzzi bituminosi a massa chiusa da impiegare a caldo, gli aggregati minerali saranno essiccati e riscaldati in adatto essiccatore a tamburo provvisto di ventilatore e collegato ad alimentatore meccanico.

Mentre l'aggregato caldo dovrà essere riscaldato ad una temperatura fra i 130 °C ed i 170 °C, il bitume sarà riscaldato ad una temperatura fra 160 °C e 180 °C in adatte caldaie suscettibili di controllo mediante idonei termometri registratori.

L'aggregato caldo dovrà essere riclassificato in almeno tre assortimenti e raccolto, prima di essere immesso nella tramoggia di pesatura, in tre sili separati, uno per l'aggregato fino e due per quello grosso.

Per la formazione delle miscele dovrà usarsi una impastatrice meccanica di tipo adatto, tale da formare impasti del peso singolo non inferiore a 200 kg ed idonea a consentire la dosatura a peso di tutti i componenti e ad assicurare la perfetta regolarità ed uniformità degli impasti.

Per i conglomerati da stendere a freddo saranno adottati gli stessi apparecchi, ma il legante andrà riscaldato ad una temperatura compresa fra i 90 °C ed i 110 °C e l'aggregato sarà riscaldato in modo che all'atto della immissione nella mescolatrice abbia una temperatura compresa tra 50 °C e 80 °C.

Per tali conglomerati è inoltre consentito all'Appaltatore di proporre apposita formula nella quale l'aggregato fino venga sostituito in tutto od in parte da polvere di asfalto da aggiungersi fredda; in tal caso la percentuale di bitume da miscelare nell'impasto dovrà essere di conseguenza ridotta.

Pur rimanendo la responsabilità della riuscita a totale carico dell'Appaltatore, la composizione variata dovrà sempre essere approvata dalla Direzione dei Lavori.

Per la posa in opera, previa energica spazzatura e pulitura della superficie stradale, e dopo avere eventualmente conguagliato la massicciata con pietrischetto bitumato, se trattasi di massicciata nuda, e quando non si debba ricorrere a particolare strato di collegamento (binder), si procederà alla spalmatura della superficie stradale con un kg di emulsione bituminosa per m<sup>2</sup> ed al successivo stendimento dell'impasto in quantità idonea a determinare lo spessore prescritto, comunque mai inferiore a 66 kg/m<sup>2</sup> per manti di tre centimetri ed a 44 kg/m<sup>2</sup> per manti di due centimetri.

Per lo stendimento si adopereranno rastrelli metallici e si useranno guide di legno e sagome per l'esatta configurazione e rettifica del piano viabile e si procederà poi alla cilindatura, iniziandola dai bordi della strada e

procedendo verso la mezzeria, usando rullo a rapida inversione di marcia, del peso da 4 a 6 tonnellate, con ruote tenute umide con spruzzi di acqua, qualora il materiale aderisca ad esse.

La cilindratura, dopo il primo assestamento, onde assicurare la regolarità, sarà condotta anche in senso obliquo alla strada (e altresì, quando si possa, trasversalmente); essa sarà continuata sino ad ottenere il massimo costipamento.

Al termine delle opere di cilindratura, per assicurare la chiusura del manto bituminoso, in attesa del costipamento definitivo prodotto dal traffico, potrà prescriversi una spalmatura di 0,7 kg/m<sup>2</sup> di bitume a caldo eseguita a spruzzo, ricoprendola poi di graniglia analoga a quella usata per il calcestruzzo ed effettuando una ultima passata di compressore.

E' tassativamente prescritto che non dovranno aversi ondulazioni del manto; questo sarà rifiutato se, a cilindratura ultimata, la strada presenterà depressioni maggiori di tre mm al controllo effettuato con aste lunghe tre metri nel senso parallelo all'asse stradale e con la sagoma nel senso normale.

Lo spessore del manto sarà fissato nell'elenco prezzi e comunque esso non sarà mai inferiore, per il solo calcestruzzo bituminoso compresso, a 20 mm ad opera finita. Il suo spessore sarà relativo allo stato della massiciata ed al preesistente trattamento protetto da essa.

La percentuale dei vuoti del manto non dovrà risultare superiore al 15%; dopo sei mesi dall'apertura al traffico tale percentuale dovrà ridursi ad essere non superiore al 5%. Inoltre il tenore di bitume non dovrà differire, in ogni tassello che possa prelevarsi, da quello prescritto di più dell'1% e la granulometria dovrà risultare corrispondente a quella indicata con le opportune tolleranze.

A garanzia dell'esecuzione l'Appaltatore assumerà la gratuita manutenzione dell'opera per un triennio. Al termine del primo anno lo spessore del manto non dovrà essere diminuito di oltre 1 mm, al termine del triennio di oltre 4mm.

#### **Art. 70. SEGNALETICA**

Per quanto riguarda la segnaletica, l'Appaltatore dovrà attenersi alle disposizioni che verranno impartite di volta in volta dalla Direzione dei Lavori.

Dovrà garantirsi il rispetto delle norme tecniche vigenti in materia nonché del vigente Codice della Strada. Tutti i prodotti e/o materiali impiegati, qualora possano essere dotati di marcatura CE secondo la normativa tecnica vigente, dovranno essere muniti di tale marchio.

#### **Art. 71. BARRIERE STRADALI**

Dovrà essere fornita e posta in opera, per il tratto stradale di intervento una barriera stradale di sicurezza a profilo metallico classe N2 per bordo laterale o rilevato W5 A, conforme al D.M. 18/02/92 n. 223 e successive modifiche (D.M. 03/06/98, D.M. 11/06/99 e D.M. 21/06/2004), munita di marcatura CE in conformità alla norma europea armonizzata UNI EN 1317-5:2012 e successivi aggiornamenti, secondo quanto prescritto dal D.M. 28/06/2011.

Dovrà essere installato secondo le prescrizioni del libretto di montaggio, comunque con le tecnologie e i materiali tali da essere certificata per l'uso al quale sarà destinata.

**La certificazione, comprensiva di relazione di calcolo a cura di Tecnico abilitato, sarà a carico esclusivo dell'Impresa.**

#### **Art. 72. IMPIANTI ELETTRICI – CARATTERISTICHE E QUALITA' DEI MATERIALI**

Quale regola generale si intende che tutti i materiali, apparecchiature e componenti, previsti per la realizzazione degli impianti dovranno essere muniti del Marchio Italiano di Qualità (IMQ) e/o del contrassegno CEI o di altro Marchio e/o Certificazione equivalente.

Tali materiali e apparecchiature saranno nuovi, di alta qualità, di sicura affidabilità, completi di tutti gli elementi accessori necessari per la loro messa in opera e per il corretto funzionamento, anche se non espressamente citati nella documentazione di progetto; inoltre, dovranno essere conformi, oltre che alle prescrizioni contrattuali, anche a quanto stabilito da Leggi, Regolamenti, Circolari e Normative Tecniche vigenti (UNI, CEI UNEL ecc.), anche se non esplicitamente menzionate.



I materiali e i componenti devono corrispondere alle prescrizioni di legge e del presente Capitolato Speciale; essi dovranno essere della migliore qualità e perfettamente lavorati, e possono essere messi in opera solamente dopo l'accettazione della Direzione dei Lavori.

Per quanto non espresso nel presente Capitolato Speciale, relativamente all'accettazione, qualità e impiego dei materiali, alla loro provvista, il luogo della loro provenienza e l'eventuale sostituzione di quest'ultimo, si applicano le disposizioni di cui all'art. 4, allegato II.14 del d.lgs. 36/2023 e gli artt. 16, 17, 18 e 19 del Capitolato Generale d'Appalto D.M. 145/2000 e s.m.i.

Il Direttore dei Lavori si riserva il diritto di autorizzarne l'impiego o di richiederne la sostituzione, a suo insindacabile giudizio, senza che per questo possano essere richiesti indennizzi o compensi suppletivi di qualsiasi natura e specie.

Tutti i materiali che verranno scartati dal Direttore dei Lavori, dovranno essere immediatamente sostituiti, siano essi depositati in cantiere, completamente o parzialmente in opera, senza che l'Appaltatore abbia nulla da eccepire. Dovranno quindi essere sostituiti con materiali idonei rispondenti alle caratteristiche e ai requisiti richiesti.

Salvo diverse disposizioni del Direttore dei Lavori, nei casi di sostituzione i nuovi componenti dovranno essere della stessa marca, modello e colore di quelli preesistenti, la cui fornitura sarà computata con i prezzi degli elenchi allegati. Per comprovati motivi, in particolare nel caso di componenti non più reperibili sul mercato, l'Appaltatore dovrà effettuare un'accurata ricerca al fine di reperirne i più simili a quelli da sostituire sia a livello tecnico-funzionale che estetico.

Tutti i materiali, muniti della necessaria documentazione tecnica, dovranno essere sottoposti, prima del loro impiego, all'esame del Direttore dei Lavori, affinché essi siano riconosciuti idonei e dichiarati accettabili.

L'accettazione dei materiali, delle apparecchiature e degli impianti è vincolata dall'esito positivo di tutte le verifiche prescritte dalle norme o richieste dal Direttore dei Lavori, che potrà effettuare in qualsiasi momento (preliminarmente o anche ad impiego già avvenuto) gli opportuni accertamenti, visite, ispezioni, prove, analisi e controlli.

Tutti i materiali per i quali è prevista l'omologazione, o certificazione similare, da parte dell'I.N.A.I.L., VV.F., A.S.L. o altro Ente preposto saranno accompagnati dal documento attestante detta omologazione.

Tutti i materiali e le apparecchiature impiegate e le modalità del loro montaggio dovranno essere tali da:

- a) garantire l'assoluta compatibilità con la funzione cui sono preposti;
- b) armonizzarsi a quanto già esistente nell'ambiente oggetto di intervento.

Tutti gli interventi e i materiali impiegati in corrispondenza delle compartimentazioni antincendio verticali ed orizzontali dovranno essere tali da non degradarne la Classe REI.

La Stazione Appaltante si riserva la facoltà di fornire alla Ditta aggiudicataria, qualora lo ritenesse opportuno, tutti o parte dei materiali da utilizzare, senza che questa possa avanzare pretese o compensi aggiuntivi per le prestazioni che deve fornire per la loro messa in opera.

I materiali dei quali siano richiesti i campioni, non potranno essere posti in opera che dopo l'accettazione da parte della Stazione Appaltante. Questa dovrà dare il proprio responso entro sette giorni dalla presentazione dei campioni, in difetto il ritardo graverà sui termini di consegna delle opere.

Le parti si accorderanno per l'adozione, per i prezzi e per la consegna qualora nel corso dei lavori si fossero utilizzati materiali non contemplati nel contratto.

L'Impresa aggiudicataria dovrà provvedere, a proprie spese e nel più breve tempo possibile, all'allontanamento dal cantiere ed alla sostituzione di eventuali componenti ritenuti non idonei dal Direttore dei Lavori.

L'accettazione dei materiali da parte del Direttore dei Lavori, non esonera l'Appaltatore dalle responsabilità che gli competono per il buon esito dell'intervento.

La Stazione Appaltante indicherà preventivamente eventuali prove, da eseguirsi in fabbrica o presso laboratori specializzati da precisarsi, sui materiali da impiegarsi negli impianti oggetto dell'appalto.

Le spese inerenti a tali prove non faranno carico alla Stazione Appaltante, la quale si assumerà le sole spese per fare eventualmente assistere alle prove propri incaricati.

Non saranno in genere richieste prove per i materiali contrassegnati col Marchio Italiano di Qualità (IMQ).



#### **Art. 72 bis. IMPIANTI ELETTRICI – ESECUZIONE DEI LAVORI**

Gli impianti dovranno essere realizzati a regola d'arte come prescritto dall'art. 6, comma 1 del D.M. 22/01/2008, n. 37 e s.m.i. e secondo quanto previsto dal D.Lgs. n. 81/2008 e s.m.i. Saranno considerati a regola d'arte gli impianti realizzati in conformità alla vigente normativa e alle norme dell'UNI, del CEI o di altri Enti di normalizzazione appartenenti agli Stati membri dell'Unione europea o che sono parti contraenti dell'accordo sullo spazio economico europeo.

Le caratteristiche degli impianti stessi, nonché dei loro componenti, dovranno corrispondere alle norme di legge e di regolamento vigenti ed in particolare essere conformi:

alle prescrizioni di Autorità Locali, comprese quelle dei VV.F.;  
alle prescrizioni e indicazioni dell'Azienda Distributrice dell'energia elettrica;  
alle prescrizioni e indicazioni dell'Azienda Fornitrice del Servizio Telefonico;  
alle Norme CEI (Comitato Elettrotecnico Italiano);  
al Regolamento CPR UE n. 305/2011.

Si riportano a titolo meramente esemplificativo le seguenti norme:

- CEI 11-17. Impianti di produzione, trasporto e distribuzione di energia elettrica. Linee in cavo;
- CEI 64-8. Impianti elettrici utilizzatori a tensione nominale non superiore a 1000V in corrente alternata a 1500V in corrente continua;
- CEI 64-2. Impianti elettrici nei luoghi con pericolo di esplosione o di incendio;
- CEI 64-12. Impianti di terra negli edifici civili - Raccomandazioni per l'esecuzione;
- CEI 99-5. Impianti di produzione, trasmissione e distribuzione di energia elettrica. Impianti di terra;
- CEI 103-1. Impianti telefonici interni;
- CEI 64-50. Edilizia ad uso residenziale e terziario. Guida per l'integrazione degli impianti elettrici utilizzatori e per la predisposizione delle infrastrutture per gli impianti di comunicazioni e impianti elettronici negli edifici.

#### **Art. 72 ter. IMPIANTI ELETTRICI - VERIFICHE E PROVE IN CORSO D'OPERA DEGLI IMPIANTI**

Durante il corso dei lavori, alla Stazione Appaltante è riservata la facoltà di eseguire verifiche e prove preliminari sugli impianti o parti di impianti, in modo da poter tempestivamente intervenire qualora non fossero rispettate le condizioni del Capitolato Speciale d'Appalto.

Le verifiche potranno consistere nell'accertamento della rispondenza dei materiali impiegati con quelli stabiliti, nel controllo delle installazioni secondo le disposizioni convenute (posizioni, percorsi ecc.), nonché in prove parziali di isolamento e di funzionamento ed in tutto quello che potrà essere utile al cennato scopo.

Dei risultati delle verifiche e prove preliminari di cui sopra, si dovrà compilare regolare verbale.

La Direzione dei Lavori verificherà che i materiali impiegati e la loro messa in opera siano conformi a quanto stabilito dal progetto. Al termine dei lavori si farà rilasciare il rapporto di verifica dell'impianto elettrico, come precisato nella CEI 64-50, che attesterà che lo stesso è stato eseguito a regola d'arte. Raccoglierà inoltre la documentazione più significativa per la successiva gestione e manutenzione.

## **CAPITOLO IV - LAVORI EVENTUALI NON PREVISTI - ORDINE DA TENERSI** **NELL'ANDAMENTO DEI LAVORI**

### **Art. 73. LAVORI EVENTUALI NON PREVISTI**

Per la esecuzione di categorie di lavoro non previste, e per le quali non siano stati convenuti i relativi prezzi, si procederà alla determinazione ed approvazione dei nuovi prezzi ai sensi dell'art.5 dell'allegato II.14 del D.Lgs. 36/2023.

Se l'Appaltatore non accetta i nuovi prezzi così determinati e approvati, la Stazione Appaltante può ingiungergli l'esecuzione delle lavorazioni o la somministrazione dei materiali sulla base di detti prezzi, comunque ammessi nella contabilità; ove l'appaltatore non iscriva riserva negli atti contabili nei modi previsti, i prezzi s'intendono definitivamente accettati.

Gli operai forniti per le opere in economia dovranno essere idonei ai lavori da eseguirsi e provvisti dei necessari attrezzi. Le macchine ed attrezzi dati a noleggio dovranno essere in perfetto stato di servibilità e provvisti di tutti gli accessori necessari per il loro regolare funzionamento.

Saranno a carico dell'Appaltatore la manutenzione degli attrezzi e delle macchine e le eventuali riparazioni, in modo che essi siano sempre in buono stato di servizio.

I mezzi di trasporto per i lavori in economia dovranno essere forniti in pieno stato di efficienza.

### **Art. 74. ORDINE DA TENERSI NELL'ANDAMENTO DEI LAVORI**

**Prima di dare inizio a lavori di sistemazione, varianti, allargamenti ed attraversamento di strade esistenti, l'Appaltatore è tenuto ad informarsi presso gli enti proprietari delle strade interessate dall'esecuzione delle opere (Compartimento dell'A.N.A.S., Province, Comuni, Consorzi) se eventualmente nelle zone nelle quali ricadono le opere stesse esistano cavi sotterranei (telefonici, telegrafici, elettrici) o condutture (acquedotti, oleodotti, metanodotti ecc.).**

In caso affermativo l'Appaltatore dovrà comunicare agli enti proprietari di dette opere (Circolo Costruzioni Telegrafiche Telefoniche, Comuni, Province, Consorzi, Società ecc.) la data presumibile dell'esecuzione delle opere nelle zone interessate, chiedendo altresì tutti quei dati (ubicazione, profondità) necessari al fine di potere eseguire i lavori evitando danni alle cennate opere.

Il maggiore onere al quale l'Appaltatore dovrà sottostare per l'esecuzione delle opere in dette condizioni si intende compreso e compensato coi prezzi di elenco.

Qualora nonostante le cautele usate si dovessero manifestare danni ai cavi od alle condotte, l'Impresa dovrà provvedere a darne immediato avviso mediante telegramma sia agli enti proprietari delle strade, che agli enti proprietari delle opere danneggiate ed alla Direzione dei Lavori.

Nei confronti dei proprietari delle opere danneggiate l'unico responsabile rimane l'Appaltatore, rimanendo del tutto estranea la Stazione Appaltante da qualsiasi vertenza, sia essa civile che penale.

In genere l'Appaltatore avrà facoltà di sviluppare i lavori nel modo che crederà più conveniente per darli perfettamente compiuti nel termine contrattuale purché, a giudizio della Direzione dei Lavori, non riesca pregiudizievole alla buona riuscita delle opere ed agli interessi della Stazione Appaltante.

**In particolare si prescrive che la viabilità di cantiere e di approvvigionamento mezzi e materiali al cantiere sia quello previsto nel progetto esecutivo (da Via della Bonifica e non da Via di Fabbrica) e che la realizzazione della nuova viabilità si sviluppi progressivamente lavorando da sud a nord.**

La Stazione Appaltante si riserva ad ogni modo il diritto di stabilire l'esecuzione di un determinato lavoro entro un congruo termine perentorio, senza che l'Appaltatore possa rifiutarsi o farne oggetto di richiesta di speciali compensi.

Appena costatata l'ultimazione dei lavori, la strada sarà aperta al pubblico transito.

La Stazione Appaltante però si riserva la facoltà di aprire al transito i tratti parziali del tronco che venissero progressivamente ultimati a partire dall'origine o dalla fine del tronco, senza che ciò possa dar diritto all'Appaltatore di avanzare pretese all'infuori della rivalsa, ai prezzi di elenco, dei ricarichi di massiciata o delle riprese di trattamento superficiale e delle altre pavimentazioni che si rendessero necessarie.

## **CAPITOLO V - NORME PER LA MISURAZIONE E VALUTAZIONE DELLE OPERE**

### **Art. 75. NORME GENERALI**

#### **Generalità**

La quantità dei lavori e delle provviste sarà determinata a misura, a peso, a corpo, in relazione a quanto previsto nell'elenco dei prezzi allegato.

Le misure verranno rilevate in contraddittorio in base all'effettiva esecuzione. Qualora esse risultino maggiori di quelle indicate nei grafici di progetto o di quelle ordinate dalla Direzione, le eccedenze non verranno contabilizzate.

Soltanto nel caso che la Direzione dei Lavori abbia ordinato per iscritto maggiori dimensioni se ne terrà conto nella contabilizzazione.

In nessun caso saranno tollerate dimensioni minori di quelle ordinate, le quali potranno essere motivo di rifacimento a carico dell'Appaltatore. Resta sempre salva in ogni caso la possibilità di verifica e rettifica in occasione delle operazioni di collaudo.

#### **Contabilizzazione delle varianti**

Nel caso di variante in corso d'opera gli importi in più ed in meno sono valutati con i prezzi di progetto e soggetti al ribasso d'asta che ha determinato l'aggiudicazione della gara ovvero con i prezzi offerti dall'appaltatore nella lista in sede di gara.

Le norme di misurazione per la contabilizzazione saranno le seguenti.

### **Art. 76. LAVORI IN ECONOMIA**

La Stazione Appaltante ha il diritto di chiedere all'Appaltatore, che ne ha l'obbligo, di fornire mano d'opera, mezzi d'opera e materiali per lavori e servizi le cui prestazioni saranno contabilizzate in economia.

Per i lavori in economia nel costo orario della mano d'opera si intende compresa ogni incidenza per attrezzi ed utensili di lavoro e quanto altro occorra per il loro impiego.

Gli operai per i lavori in economia dovranno essere qualificati per i lavori da eseguire e provvisti degli attrezzi ed utensili necessari che dovranno essere sempre in perfetta efficienza e provvisti di tutti gli accessori necessari per il loro regolare funzionamento. Nella contabilizzazione non verranno riconosciuti oneri per spese di trasporto e di trasferta.

Per le prestazioni in economia l'Appaltatore ha l'obbligo di consegnare quotidianamente alla Direzione dei Lavori le liste con le ore di impiego relative agli operai, noli e materiali utilizzati. Le prestazioni non preventivamente autorizzate e/o non dichiarate dall'Appaltatore nei modi e nei termini di cui sopra non saranno in alcun modo riconosciute.

Le prestazioni e le forniture in economia saranno disposte dalla Direzione dei Lavori, mediante apposito ordine di servizio, solo per lavori secondari ed accessori e nei casi e nei limiti previsti dal D.Lgs. 36/2023.

## **CAPITOLO VI – VERIFICA PROVVISORIA. CONSEGNA E NORME PER IL COLLAUDO DEGLI IMPIANTI**

### **Art. 77. MANUTENZIONE DELLE OPERE FINO AL COLLAUDO**

Sino a che non sia intervenuto, con esito favorevole, il collaudo definitivo delle opere, la manutenzione delle stesse, ordinaria e straordinaria, dovrà essere fatta a cura e spese dell'Appaltatore.

Per tutto il periodo intercorrente fra l'esecuzione ed il collaudo e salve le maggiori responsabilità sancite dall'art. 1669 C.C., l'Appaltatore è quindi garante delle opere e delle forniture eseguite obbligandosi a sostituire i materiali che si mostrassero non rispondenti alle prescrizioni contrattuali ed a riparare tutti i guasti e le degradazioni che dovessero verificarsi anche in conseguenza dell'uso, purché corretto, delle opere. In tale periodo la manutenzione dovrà essere eseguita nel modo più tempestivo, anche in presenza di traffico e senza interruzione dello stesso, con le dovute cautele e segnalazioni di sicurezza ed in ogni caso, sotto pena d'intervento d'ufficio, nei termini prescritti dal Direttore dei Lavori.

Per cause stagionali o per altre cause potrà essere concesso all'Appaltatore di procedere ad interventi di carattere provvisorio, salvo a provvedere alle riparazioni definitive, a regola d'arte, appena possibile.

### **Art. 78. VERIFICA PROVVISORIA E CONSEGNA DEGLI IMPIANTI**

Dopo l'ultimazione dei lavori ed il rilascio del relativo certificato da parte della Stazione Appaltante, questa ha la facoltà di prendere in consegna gli impianti, anche se il collaudo definitivo degli stessi non abbia ancora avuto luogo.

In tal caso però, la presa in consegna degli impianti da parte della Stazione Appaltante dovrà essere preceduta da una verifica provvisoria degli stessi, che abbia avuto esito favorevole.

Anche qualora la Stazione Appaltante non intenda valersi della facoltà di prendere in consegna gli impianti ultimati prima del collaudo definitivo, può disporre affinché dopo il rilascio del certificato di ultimazione dei lavori si proceda alla verifica provvisoria degli impianti.

E' pure facoltà della ditta Appaltatrice di chiedere, che nelle medesime circostanze, la verifica provvisoria degli impianti abbia luogo.

La verifica provvisoria accerterà che gli impianti siano in condizione di poter funzionare normalmente, che siano state rispettate le vigenti norme di legge per la prevenzione degli infortuni ed in particolare dovrà controllare:

- lo stato di isolamento dei circuiti;
- la continuità elettrica dei circuiti;
- il grado di isolamento e le sezioni dei conduttori;
- l'efficienza dei comandi e delle protezioni nelle condizioni del massimo carico previsto;
- l'efficienza delle protezioni contro i contatti indiretti.

La verifica provvisoria ha lo scopo di consentire, in caso di esito favorevole, l'inizio del funzionamento degli impianti ad uso degli utenti a cui sono destinati.

Ad ultimazione della verifica provvisoria, la Stazione Appaltante prenderà in consegna gli impianti con regolare verbale.

### **Art. 79. COLLAUDO DEFINITIVO DEGLI IMPIANTI**

Il collaudo definitivo deve iniziare entro tre mesi dalla data di ultimazione dei lavori e tutte le relative operazioni devono essere portate a termine entro i sei mesi.

Esso dovrà accertare che gli impianti ed i lavori, per quanto riguarda i materiali impiegati, l'esecuzione e la funzionalità, siano in tutto corrispondenti a quanto precisato nel presente d'Appalto, tenuto conto di eventuali modifiche concordate in sede di aggiudicazione dell'appalto stesso o nel corso dell'esecuzione dei lavori.

Ad impianto ultimato si deve provvedere alle seguenti verifiche di collaudo:

- rispondenza alle disposizioni di legge;
- rispondenza alle prescrizioni dei V.V.F.;
- rispondenza alle prescrizioni particolari concordate in sede di offerta;

- rispondenza alle norme CEI relative al tipo di impianto descritto.

In particolare, occorrerà verificare:

- a) che siano osservate le norme tecniche generali;
- b) che gli impianti ed i lavori siano corrispondenti a tutte le richieste ed alle preventive indicazioni, inerenti lo specifico appalto, precisate dalla Stazione Appaltante nella lettera di invito alla gara o nel disciplinare tecnico a base della gara, purché non siano state concordate delle modifiche in sede di aggiudicazione dell'appalto o nel corso dell'esecuzione dei lavori;
- c) che gli impianti e i lavori siano in tutto corrispondenti alle indicazioni contenute nel progetto, purché non siano state concordate delle modifiche in sede di aggiudicazione dell'appalto o nel corso dell'esecuzione dei lavori;
- d) che gli impianti ed i lavori corrispondano inoltre a tutte quelle eventuali modifiche concordate in sede di aggiudicazione dell'appalto, di cui è detto ai precedenti commi b) e c);
- e) che i materiali impiegati nell'esecuzione degli impianti, dei quali, siano stati presentati i campioni, siano corrispondenti ai campioni stessi.

Dovranno inoltre ripetersi i controlli prescritti per la verifica provvisoria e si dovrà redigere l'apposito verbale del collaudo definitivo.

#### Esame a vista

Deve essere eseguita una ispezione visiva per accertarsi che gli impianti siano realizzati nel rispetto delle norme generali, delle norme degli impianti di terra e delle norme particolari riferendosi all'impianto installato.

Detto controllo deve accertare che il materiale elettrico, che costituisce l'impianto fisso, sia conforme alle relative norme, sia scelto correttamente ed installato in modo conforme alle prescrizioni normative e non presenti danni visibili che possano compromettere la sicurezza.

Tra i controlli a vista devono essere effettuati i controlli relativi a:

protezioni, presenza di adeguati dispositivi di sezionamenti ed interruzione, polarità, scelta del tipo di apparecchi e misure di protezione adeguate alle influenze esterne;

identificazione dei conduttori di neutro e di protezione, fornitura di schemi cartelli ammonitori, identificazione di comandi e protezioni, collegamenti dei conduttori.

È opportuno che tali controlli inizino durante il corso dei lavori.

#### Verifica del tipo e dimensionamento dei componenti dell'impianto, dell'apposizione dei contrassegni di identificazione

Si deve verificare che tutti i componenti dei circuiti messi in opera nell'impianto utilizzatore siano del tipo adatto alle condizioni di posa e alle caratteristiche dell'ambiente, nonché correttamente dimensionati in relazione ai carichi reali in funzionamento contemporaneo, o in mancanza di questi, in relazione a quelli convenzionali.

Per cavi e conduttori si deve controllare che il dimensionamento sia fatto in base alle portate indicate nelle tabelle CEI-UNEL, inoltre, si deve verificare che i componenti siano dotati dei debiti contrassegni di identificazione, ove prescritti.

#### Verifica della sfilabilità

Si deve estrarre uno o più cavi dal tratto di tubo o condotto compreso tra due scatole o cassette successive e controllare che questa operazione non abbia provocato danneggiamenti agli stessi.

La verifica va eseguita su tratti di tubo o condotto per una lunghezza pari complessivamente ad una percentuale tra l'1% ed il 5% della lunghezza totale.

A questa verifica si aggiungono, per gli impianti elettrici negli edifici prefabbricati e costruzioni modulari, anche quelle relative al rapporto tra il diametro interno del tubo o condotto e quello del cerchio circoscritto al fascio di cavi in questi contenuto, ed al dimensionamento dei tubi o condotti.

#### Misura della resistenza di isolamento

Si deve eseguire con l'impiego di un ohmmetro la cui tensione continua sia circa 125V nel caso di misura su parti di impianto di categoria 0, oppure su parti di impianto alimentate a bassissima tensione di sicurezza; circa 500V in caso di misura su parti di impianto di 1° categoria.

La misura si deve effettuare tra l'impianto ed il circuito di terra, e fra ogni coppia di conduttori tra loro.



Durante la misura gli apparecchi utilizzatori devono essere disinseriti; la misura è relativa ad ogni circuito intendendosi per tale la parte di impianto elettrico protetto dallo stesso dispositivo di protezione.

#### Misura della caduta di tensione

La misura della caduta di tensione deve essere eseguita tra il punto iniziale dell'impianto ed il punto scelto per la prova; si inseriscono un voltmetro nel punto iniziale ed un altro nel secondo punto ( i due strumenti devono avere la stessa classe di precisione).

Devono essere alimentati tutti gli apparecchi utilizzatori che possono funzionare contemporaneamente: nel caso di apparecchiature con assorbimento di corrente istantaneo si fa riferimento al carico convenzionale scelto come base per la determinazione delle sezioni delle condutture. Le letture dei due voltmetri si devono eseguire contemporaneamente e si deve procedere poi alla determinazione della caduta di tensione percentuale.

#### Verifica delle protezioni contro i cortocircuiti ed i sovraccarichi

Si deve controllare che:

- il potere di interruzione degli apparecchi di protezione contro i cortocircuiti sia adeguato alle condizioni dell'impianto e della sua alimentazione;
- la taratura degli apparecchi di protezione contro i sovraccarichi sia correlata alla portata dei conduttori protetti dagli stessi.

#### Verifiche delle protezioni contro i contatti indiretti

Devono essere eseguite le verifiche dell'impianto di terra descritte nelle norme per gli impianti di messa a terra (Norme CEI 64-8).

### **Art. 80. GARANZIA DEGLI IMPIANTI**

Se non diversamente disposto dal Capitolato Speciale d'Appalto, la garanzia è fissata entro 12 mesi dalla data di approvazione del certificato di collaudo.

Si intende, per garanzia degli impianti, entro il termine precisato, l'obbligo della ditta Appaltatrice di riparare tempestivamente, a sue spese, comprese quelle di verifica tutti i guasti e le imperfezioni che si dovessero manifestare negli impianti per effetto della non buona qualità dei materiali o per difetti di montaggio.